

Rainer Bohm

Krach bei Bach

Musical

Text: Gabriele Timm

Kinder-/Jugendchor

ca. 20 Darsteller

2 Querflöten

1 Oboe

1 Trompete

2 Violinen

Viola

Violoncello/Kontrabass

Gitarre / E-Bass

E-Piano 1

E-Piano 2 ad lib.

[Percussion siehe Vorwort]

Leihmaterial

Das vorliegende Exemplar ist Eigentum des Carus-Verlags. Jede Vervielfältigung, Abschrift oder die Weitergabe des gesamten Werkes oder von Teilen daraus an Dritte ist gesetzlich verboten.

Hinweise oder Einzeichnungen dürfen nur mit weichem Bleistift vorgenommen werden, die vor Rückgabe des Materials sauber entfernt werden müssen. Für fehlendes, beschädigtes oder schlecht radiertes Material ist voller Ersatz zu leisten.

Rechtshinweis: Aufführungen dieses Werkes sind gebührenpflichtig. Aufführungsgenehmigungen erteilt der Verlag auf Anfrage:
Carus-Verlag / Rechte und Lizenzen, Sielminger Str. 51, 70771 Leinfelden-Echterdingen

Partitur

Inhalt

I. Szene

- | | |
|---|----|
| 1. Thomanerhymne (Chor SAB, Orchester) | 1 |
| 2. Recitativ:
Das heut'ge Christentum (Chor S, Continuo)
(Bach-Kantate 179, Satz 2) | 43 |
| 3. Ich zieh sie runter (Soli oder Chor SA, Orchester) | 45 |
| 4. Thomaner-Rock: Streiten sich zwei ums Dirigieren
(Chor SAB, Orchester) | 56 |
| 5. Avantgardistisch (Chor S, Orchester) | 81 |

II. Szene

- | | |
|--|-----|
| 6. Swingle-Kanon mit Rap (Chor SAB, Orchester) | 89 |
| 7. Krause und Bach (Soli oder Chor SA, oder SAB) | 99 |
| 8. Unser Puls steht (Kanon)
(Chor SA oder SAB, Orchester) | 103 |
| 9. Wie wär das schön (Chor SA oder SAB, Orchester) | 106 |
| 10. Tischgebet (Solo B, Chor SA, E-Piano) | 115 |
| 11. Schlummert ein (Chor SAB, Orchester)
(Bach-Kantate 82, Satz 3, gekürzt) | 117 |
| 12. Skandal (Chor SAB, Orchester) | 128 |

III. Szene

- | | |
|--|-----|
| 13. Betonkopf-Stampf (Chor SA/SAB, Orchester) | 139 |
| 14. Wenn es meines Gottes Wille
(Chor SATB, Orchester) (Bach-Kantate 161, Satz 5) | 155 |
| 15. Komponisten-Szene (Chor SA/SAB, Orchester) | 163 |
| 16. Hört den Klang (Chor SAB, Orchester) | 197 |
| Personen und Inhalt | 220 |

Cover:

Aufnahmen aus *Krach bei Bach*, Stuttgart 2000; Fotos: MDR online
Aufführungen dieses Werkes sind gebührenpflichtig.
Aufführungsgenehmigungen erteilt der Verlag auf Anfrage
(Carus-Verlag/Rechte und Lizenzen, Sielminger Str. 51,
70771 Lf.-Echterdingen).

Zu diesem Werk liegen der Klavierauszug (CV 12.423/03) und
die Chorpartitur (CV 12.423/05) käuflich vor.
Die Partitur und die Stimmen sind als Leihmaterial beim Verlag zu
bestellen.

Vorwort

Krach bei Bach wurde für den Kinderchor der Oper Leipzig geschrieben, dessen Wunsch es war, im Bach-Jahr 2000 mit einem eigenen – jugendgemäßen – Beitrag an die Öffentlichkeit zu treten. Idee und Initiative stammen von der Leiterin dieses Kinderchores, Anne-Kristin Mai, die es verstanden hat, mit unermüdlicher Ausdauer, Geduld und nie nachlassender Begeisterungsfähigkeit die Idee zur Realität werden zu lassen. Die Uraufführung fand am 9. Juli 2000 im ausverkauften Mendelssohn-Saal des Leipziger Gewandhauses statt. Die Inszenierung lag dabei in den Händen von Rüdiger Hofmann von der Oper Leipzig, die musikalische Leitung hatte Anne-Kristin Mai, es spielte das Orchester der Musikalischen Komödie Leipzig.

Nach der Uraufführung stand fest, dass der Wunsch der Veranstalter und Autoren, ein für Kinder und Jugendliche verständliches, aber auch Erwachsene ansprechendes Musiktheaterstück zu haben, erfüllt worden ist. Es sollte dabei die übermenschliche Figur des Komponisten Bach in seinem ganz nüchternen und realen Eingebundensein in das Spannungsfeld Schule – Kirche – Rathaus – Universität – Familie, gleichzeitig aber auch sein musikalisch-künstlerischer Kosmos zwischen lebenszugewandter Vitalität und jenseitsbezogener Todesmystik auf seriöse und historisch möglichst genaue Weise gezeigt werden. Ein wichtiger Gedanke war dabei, dass Bach weniger als Person, sondern vielmehr in seiner Musik anwesend sein sollte, weil es die Musik ist, in der er für uns heute immer noch lebt. Aus diesem Grund enthalten fast alle musikalischen Stücke von *Krach bei Bach* versteckte oder offene Motive oder Themen aus Bachscher Musik. Einige Kantatensätze werden ganz oder nahezu unverändert an Stellen musiziert, an denen sie sich sinnvoll in den Kontext einbauen ließen.

Einige Hinweise zur Aufführungspraxis

Die zwei- und dreistimmigen Nummern – natürlich außer den beiden Kanons (Nr. 6 und 8) – können auch einstimmig musiziert werden, die anderen Stimmen sind im Instrumentalsatz enthalten. Die schwierigsten Stücke sind sicher die originalen Bach-Sätze (Nr. 2, 11, 14). Wenn diese für den Chor nicht realisierbar sind, ist es jederzeit möglich, sie von einem Solistenensemble singen zu lassen. In den meisten Sätzen (außer 2, 11, 14) wird der Einsatz von Schlagzeug (Drumset) empfohlen. Wenn mit einem kleinen Ensemble musiziert wird, sollte das E-Piano II besetzt sein. Bei größerer Besetzung kann dieses entfallen.

Herzlich bedanken möchten wir uns bei allen, die *Krach bei Bach* ermöglicht haben: Bei den Mitarbeitern der Oper Leipzig, die viele Stunden ihrer Freizeit geopfert haben, beim Carus-Verlag, der die Idee von *Krach bei Bach* von Anfang an mit Rat und Tat unterstützt hat, und nicht zuletzt bei Dr. Wolfram Enßlin für musikwissenschaftliche Beratung und Vermittlung.

Stuttgart, im Februar 2002

Gabriele Timm und
Rainer Bohm

Krach bei Bach

1. Szene

Im Freien. Auf dem Platz zwischen Thomasschule und -Kirche. Türe aus der Thomasschule, Kirchentüre zur Thomaskirche; möglichst irgendeine Sitzgelegenheit (Bank o. ä.).
Es kommen etwa 40 verschlafene Thomaner in typisch historischem Thomanerhabit, stellen sich auf.

1. Thomaner-Hymne

Text: Gabriele Timm

Musik: Rainer Bohm

Ruhig

The musical score is for a 4/4 piece in G major. It features a full orchestra and vocal soloists. The instruments listed are Flöten, Oboe, Trompete, Violine 1, Violine 2, Viola, Violoncello Kontrabass, Sopran, Alt, Männstimme, Gitarre, E-Piano 1, and E-Piano 2. The score is marked 'Ruhig' (Ritardando). The E-Piano parts are marked 'pp' (pianissimo) and 'p' (piano). A large watermark 'CARUS' is overlaid on the score. The vocal parts (Sopran, Alt, Männstimme) are mostly silent, with some notes in the Soprano part. The guitar part is also mostly silent. The E-Piano parts provide a harmonic accompaniment, with some chords marked with an asterisk (*).

* Die klein gestochenen Noten sind auf Kosten der Baß-Töne zu spielen, wenn kein 2. E-piano mitwirkt.

Aufführungsdauer / Duration ca. 80 min.

© 2002 by Carus-Verlag Stuttgart – CV 12.423

Vervielfältigungen jeglicher Art sind gesetzlich verboten. / Any unauthorized reproduction is prohibited by law.

Alle Rechte vorbehalten / All rights reserved / Printed in Germany

59

poco ritard.

a tempo

p sub.

p sub.
p
p
p sub.

poco ritard.

a tempo

p sub.

1. *mp*

mp

mp

1. Was hat der Herr e - dacht, als er den Sonn-tag hat ge - macht?

mp

C Am F D

Empty musical staff for the second system.

Empty musical staff for the fourth system.

Schneller

Welt? _____ e-ser Tag zu sei-ner _____ Tag des Sich-Er-ho-lens wär,
 I e-ser Tag zu sei-ner Ehr ein Tag des Sich-Er-ho-lens wär,
 e-ser Tag zu sei-ner Ehr ein Tag des Sich-Er-ho-lens wär,

Chords: G, Em, F#°/E, Em, G7/D, C

ff f

f ff f

ff f

ff f

dass dann, wie's in der Bi die Mensch Got - Wer-ke preist? Hat er be - dacht, dass je - mand

dass die Bibel heißt, die Mensch-heit Got - tes Wer-ke preist? Hat er be - dacht, dass je - mand

ann, wie's in der heibe die Mensch-heit Got - tes Wer-ke preist? Hat er be - dacht, dass je - mand

Am/C D D^{sus} 3 G C Gm

ff f

ff f

ff f

96

1. $\overset{a}{\text{2}}$

die, die prei - send vor - ne
 Wer sieht die Mü - hen, die da - hin - ter - stehn? Wer ahnt die Pro - ben,
 die, die prei - send vor - ne
 Wer sieht die Mü - hen, die da - hin - ter - stehn? Wer ahnt die Pro - ben,
 die, die prei - send vor - ne
 Wer sieht die Mü - hen, die da - hin - ter - stehn? Wer ahnt die Pro - ben,

G/E F# G Eb H⁵⁺

die vo-ran dem gehn? n - t' res-siert's, wenn al - les rich - tig ist? Nur ist was falsch, heißt's gleich:
 die vo-ran dem gehn? Wenn n - t' res-siert's, wenn al - les rich - tig ist? Nur ist was falsch, heißt's gleich:
 o-ran dem gehn? n - t' res-siert's, wenn al - les rich - tig ist? Nur ist was falsch, heißt's gleich:

C⁵⁺ Am

Musical score for the first system, including vocal line and piano accompaniment. The vocal line starts with a first ending bracket and a triplet. The piano accompaniment features chords and rhythmic patterns.

Musical score for the second system, including vocal line and piano accompaniment. The vocal line continues with a triplet. The piano accompaniment includes a large watermark 'GEMUS' overlaid on the right side.

al-len mu-si - ka - li-schen Oh - ne Tho - ma bleibt Mu-sik den Leip - zi-ger'n im Hal-se

al-len mu-si - ka - li-schen Zwe-cker Oh - ne Tho - ma-ner bleibt Mu-sik den Leip - zi-ger'n im Hal-se

mu-si - ka - li-schen Zw-cker Oh - ne Tho - ma-ner bleibt Mu-sik den Leip - zi-ger'n im Hal-se

F⁷ Ab⁷ C F⁷ C

Musical score for the third system, including lyrics and piano accompaniment. A large watermark 'GEMUS' is overlaid on the left side. The system includes lyrics for three vocal parts and a bass line with chord symbols.

Musical score for the fourth system, including piano accompaniment. The piano part features chords and rhythmic patterns, including a triplet.

Musical score for the fifth system, including piano accompaniment. The piano part features chords and rhythmic patterns, including a triplet.

ritard.

ste-cken.

ste-cke

ritard.

122 **Tempo I**

166 **Tempo I**

Tempo I

127

171

Licht von Ker - zen - ver - schla - fen und ver - schleimt im
 Licht von Ker - zen - stümpf', Licht von Ker - zen - stümpf', ver - schla - fen — und ver - schleimt im

mf

Chor _____ und _____ -gen Früh-chorä - le vor. _____

Chor, _____ und ver-schi _____ und sin - gen Früh-chorä - le vor, Cho - rä - le vor.

mf

Am D^{sus} -3 C⁷/B^b F/A C G

182

1. *ff* *f*

Nur in der ers-ten Kan ist Tho-kan Bach da-bei. Un-term Prä - fekt geht dann Chor

Nur in-to - rei ist Tho - mas - kan - tor Bach da-bei. Un-term Prä - fekt geht dann Chor

in der ers-ten K re- ist Tho - mas - kan - tor Bach da-bei. Un-term Prä - fekt geht dann Chor

Am/C D D^{sus} 3 G C Gm

ff *f*

147

1.

191

Num-mer zwei Mo-tet - ten ach Sankt Ni - lai. Für Neu-ki ist Chor drei noch nicht zu schlecht und für Sankt

Num-mer zwei Mo-tet - ten - sin - ge ach Sankt Ni - co - lai. Für Neu - kirch ist Chor drei noch nicht zu schlecht und für Sankt

f zwei Mo-tet - ten ach Sankt Ni - co - lai. Für Neu - kirch ist Chor drei noch nicht zu schlecht und für Sankt

C Eb7 C A Hm7 C° A7/C#

152

1.

196

Pe - ter ist Chor vier Da-nach geht's wei-ter es gibt viel zu tun an die-sem Tag, an

Pe - ter ist Chor vier grad re Da-nach geht's wei-ter, es gibt viel zu tun an die-sem Tag, an

er ist Chor vier es Da-nach geht's wei-ter, es gibt viel zu tun an die-sem Tag, an

Em⁷ D⁷/F# G Eb H⁵⁺

157

1101

dem die an- dern ruhn. werk-tags dann, bei Hoch-zeit, Fest-akt, Leich, wen ruft man da? Und wer
 dem die an- dern ruhn. Und werk-tags dann, bei Hoch-zeit, Fest-akt, Leich, wen ruft man da? Und wer
 die an- dern ruhn. werk-tags dann, bei Hoch-zeit, Fest-akt, Leich, wen ruft man da? Und wer

C⁵⁺ Am F

Piano accompaniment for the vocal line, including chords and melodic lines.

161

1105

stimmt an so-gleich? Wir! Die Tho - ma - ner! Ein - setz - bar zu

stimmt Wir! Die Tho - ma - ner! Ein - setz - bar zu

an so-gleich? Wir! Die Tho - ma - ner! Ein - setz - bar zu

Chords: G, C, Ab7, C, F

166

110

al-len mu-si - ka - li-schen Oh - ne Tho - ma bleibt Mu-sik den Leip - zi-gern im Hal-se

al-len mu-si - ka - li-schen Zwe-cken Oh - ne Tho - ma-ner bleibt Mu-sik den Leip - zi-gern im Hal-se

mu-si - ka - li-schen Zwe-cken Oh - ne Tho - ma-ner bleibt Mu-sik den Leip - zi-gern im Hal-se

F⁷ Ab C F⁷ C G

172

1. *a* 2

p

116

ste-cken.

ste-cken

C Cm C⁷ C Ab⁷

p

1.

mp

mp

mp

mp

166 *mp*

3. Mal sind wir mal ist wer mal pfu-schen

3. Mal sind wir gut, mal ist wer krank, mal sind wir gut, mal ist wer krank, pfu-schen

G C Am

mp

mp

Tempo

mp

mp

D7 G Em

176

mf viert, mal sing' ir falsch, dass - nen friert.

mf viert, mo - ti - viert, mal sin - gen wir falsch, dass ei - nen friert, dass ei - nen ganz friert.

D^{sus} - 3 G/D D⁷ C G

199 Schneller

f

/82

Schön ist's, wenn al - le - wenn kei - ner patzt und sich ver - singt,
Schön ist's, wenn al - le - wenn kei - ner patzt und sich ver - singt,
Schön ist's, wenn al - le - wenn kei - ner patzt und sich ver - singt,

f

F#°/E Em G/D C

Schneller

wenn al-les rich-tig gut dass man so Kan-tor liebt. Doch heu-te gibt es wohl noch

wep übt, dass man so - gar den Kan-tor liebt. Doch heu-te gibt es wohl noch

al-les rich-tig gut dass man so - gar den Kan-tor liebt. Doch heu-te gibt es wohl noch

Am/C D^{sus} 3 G C Gm

208

1.

191

gro-Ben Krach, denn un - ser Re - k - ha - dert mit Herr Bach. Der An - lass für den Streit in un - serm Haus ist un - ser

gro-Ben Krach, denn un - ser Re - k - ha - dert mit Herr Bach. Der An - lass für den Streit in un - serm Haus ist un - ser

Krach, denn un - ser Re - k - ha - dert mit Herr Bach. Der An - lass für den Streit in un - serm Haus ist un - ser

C Eb7 C A Hm7 C° A7/C#

213

1. a 2.

196

O - ber-schlam - per Gott Er ist der schlech - te Prä-fekt von vier'n und doch soll er den

O - ber-schlam - per Gott - lob K Er ist der schlech-tes - te Prä-fekt von vier'n und doch soll er den

er-schlam - per Gott Er ist der schlech-tes - te Prä-fekt von vier'n und doch soll er den

Em⁷ F⁴ G Eb H⁵⁺

Chor eins di - ri-gier'n. ...gt der Bach; „Und ob!“, der Rek - tor laut. Und wer kriegt's ab, wenn man sich

Chor eins di - ri-gier'n. „Nein ...t der Bach; „Und ob!“, der Rek - tor laut. Und wer kriegt's ab, wenn man sich

eins di - ri-gier'n ... der Bach; „Und ob!“, der Rek - tor laut. Und wer kriegt's ab, wenn man sich

E C⁵⁺ Am F

ff

ff

ff

boxt und haut?

Wir! Die Tho - ma - ner! Ein - setz - bar zu

boxt und

Wir! Die Tho - ma - ner! Ein - setz - bar zu

und haut?

Wir! Die Tho - ma - ner! Ein - setz - bar zu

G C Ab⁷ C F⁷

ff

ff

ff

227

/110

al-len mu-si - ka - li-schen Oh - ne Tho - ma bleibt Mu-sik den Leip - zi-ger im Hal-se

al-len mu-si - ka - li-schen Zwe-cken Oh - ne Tho - ma-ner bleibt Mu-sik den Leip - zi-ger im Hal-se

mu-si - ka - li-schen Zwe-cken Oh - ne Tho - ma-ner bleibt Mu-sik den Leip - zi-ger im Hal-se

F⁷ A^b7/9 C F⁷ C

accel. al fine

accel. al fine

/116

ste-cken.

ste-cken

accel. al fine

C D G A

239

/239

A G A D G C D G C/G G

Vom Kirchturm läutet es 6.45 Uhr.

Präfekt II: Oh, schon so spät. Jetzt aber schnell nach St. Nikolai.

Präfekt III: Nicht schnell! Würdig, in Zweierreihen, Gesangbuch rechts, Mütze auf, die Kleinen vorne, Blick zum Boden! Ab.

Chöre II und III gehen hinter ihren Präfekten in gesitteten Zweierreihen ab. Krause saß bisher irgendwo, rappelt sich lustlos hoch.

Krause: Na, gehen wir auch mal rein, oder?

Thomaner aus Chor I: Hast du uns was zu sagen? Wir gehn, wann wir wollen. Die Bäche sind ja auch noch nicht da.

Krause: Ihr geht, wann ich sag, sonst setzt's was.

2. Thomaner: Wir sind bekannt dafür, daß wir zurückhaun.

Krause: Probiert's. Hinter mir steht der Rektor.

3. Thomaner: Ach was, da stehn höchstens die Nullen aus dem vierten Chor.

Die Sänger aus Chor IV fühlen sich provoziert, kommen drohend näher.

4. Thomaner: *(drückt Krause sein Gesangbuch in die Hand, krempelt die Ärmel hoch)*
Halt das mal!

Stellt sich in Streitpositur zu Chor IV, die andere vom 1. Chor eben als.

Thomaner aus Chor IV: Wer hat hier was in Nullen gesagt?

5. Thomaner (I): Ich hab dein Sopran bestimmt nicht im 4. Chor.

Thomaner (IV): Ich hab's nicht bestimmt.

Sie gehen in die Richtung der Tür, lauter Pfiff, Präfekt IV flitzt um die Ecke.

Rektor: Ich hab's nicht bestimmt.

Thomaner (I): Ich hab's nicht bestimmt.

Alle rennen auseinander, die Thomaner setzen sich mit Unschuldsmienen auf. Rektor Ernesti nickt den Thomanern jovial zu, geht die Tür auf. Chor IV geht mit versteckten Drohgebärden ab, Chor I bleibt in Positur stehen. Aus der Tür kommt J.S. Bach, ruft nach ihnen.

Kommt ihr endlich! Friedemann! Philipp! Gottfried! Wir müssen noch stimmen.

Aus der Tür kommen, gemütlich am Frühstücksbrot kauend oder schnell noch die Perücke aufsetzend oder die Jacke zuknöpfend die Besagten, gehen mit J. S. zur Kirche, J. S. ist schon fast an der Kirchentür, als Anna Magdalena herausrennt.

A. M.: Sebastian, deine Noten!

J. S.: Ich kann's auch so.

A. M.: Willst du nicht doch was anderes singen lassen? Das ist doch Öl ins Feuer!

J. S.: Das ist die Kantate auf den 11. Sonntag nach Trinitatis. Und der ist heut.

A. M.: Aber wenn Ernesti das hört.

J. S.: Es wird ihm nichts andres übrigbleiben.

Alle setzen sofort ein mit dem Rezitativ aus Kantate 179:

2. Das heut'ge Christentum

Musik: Johann Sebastian Bach
Kantate 179, Satz 2 (Originaltonart e-Moll)
Textdichter unbekannt

Recitativo

Chor

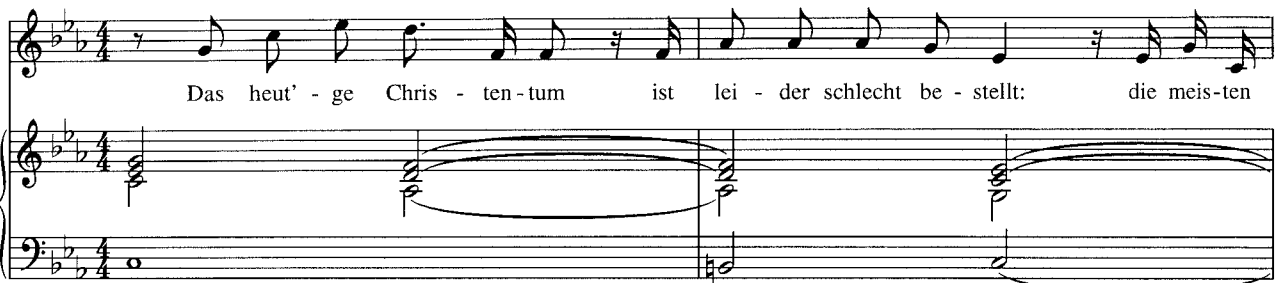

Das heut' - ge Chris - ten - tum ist lei - der schlecht be - stellt: die meis - ten

E-Piano 1
Violoncello,
Kontrabass
(ad lib.)

3

Chris - ten in der Welt sind lau - lich - te La - o - di - cä - er und auf - ge - blas - Pha - ri - sä - er, die

6

sich von au - ßen fromm und wie ein Schilf den Wind auf zur En - ge - gen; im Her - zen a - ber steckt ein stol - zer Ei - gen -

9

sie ge - hen zwar in Got - tes Haus und tun da - selbst die äu - ßer - li - chen Pflich - ten: macht a - ber

12

dies wohl ei - nen Chris - ten aus? Nein! Heuch - ler kön - nen's auch ver - rich - ten!

Philipp: Na ja, nach dem Rezitativ wird sich die Gemeinde die Bäuche halten vor Lachen und Ernesti dich mit dem Altartuch erwürgen.

Gottfried: Der hört doch nie zu bei Musik.

A. M.: Das hört er bestimmt.

J. S.: Los! Geh'n wir. *(zu Anna Magdalena)* Gehst du gleich mit?

A. M.: Ja. *(nach oben)* Elisabeth! *(Elisabeth kommt eilig)* Wer bleibt denn bei den Kleinen?

Elisabeth: Katharina.

A. M.: Also auf, ihr laulichten Laodicäer. *(alle gehen in die Thomaskirche)*

Postbote Niklas: *(kommt, ruft zur geöffneten Tür herein)* Poooost! Ist jemand da?

Katharina: *(kommt herunter)* Sogar am Sonntag kommst du?

Niklas: Zu Bachs würde ich sogar an meinem Hochzeitstag kommen, rausges... du wärest die Braut.

Katharina: Ach, hör auf. Was hast du denn Wichtig...

Niklas: *(sortiert die Briefe)* ... Wichtiges, nix Wichtiges, Familie, nix Wichtiges, Rechnung, ... hoppla, was mit dickem Siegel. *(un)* *(nicht den Brief)* Kenn ich gar nicht. Ist nicht von hier.

Katharina: ...ann ist's egal. *(nimmt die Post)* ... sagt, er macht bis auf weiteres nur Sorten Briefe aus, die vom P... der Stadt oder die vom König. Und hast du nicht. *(steckt sie in ihre große Schürzentasche)* Danke, Ich muss rein, das Essen vorbereiten. Schönen Tag noch.

...d, schönes Kind. *(ab)*

...schleichen vorsichtig um sich schauend auf den Platz.

Malvitia: ...sich plötzlich entschlossen zum ganz normalen Gehen auf) Ich weiß nicht, warum wir immer schleichen. Es kann uns doch sowieso niemand sehen.

Das ist so drin.

Kunst: Kunst, Tugend und Laster / schreiten ungesehn übers Pflaster.

Tugend: Von dir?

Kunst: *(verneint empört)* Nein! Dafür ist's zu schlecht.

Malvitia: Eingebildete Ziege. *(Sie setzen sich auf die Bank oder auf den Brunnenrand)*

Tugend: Ist es nicht wunderschön friedlich?

Malvitia: Im Moment.

Tugend: Mein ich doch.

Kunst: Es wird schon noch anders werden.

3. Ich zieh sie runter

comme une chanson

Flöten

Trompete in C *mit Dämpfer*
p

Violine 1
p

Violine 2
p

Viola
p

Violoncello/
Kontrabass
p

Chor/Soli
Malvitia
mp
Ich zieh sie

Gitar
p
comme une chanson

E-Piano I
p

E-Piano I

6

run - ter, bis ... en Zäh - nen knir - sch ... t ganz zorn - ver - dreh - ten Au - gen, rot wie rei - fe

B \flat Cm 7 F 6 B \flat 6 B \flat /F B \flat B \flat /C F/D F/E \flat F F/G B \flat /A \flat B \flat 7

Kir - schen, bis der Ehr-geiz und der Hass sie wü-tend zi-schen lässt. Ha, das wird ein Fest, ein

El

Ab G Cm Eb/Bb Ab7 F7

las-ter-haf-tes Fest

Bb/Bb Bb/G F/G Gm Gm/F

ritard.

24 *a tempo*

mp

mp

Tugend
mp

Ich bringe die Keime der Klugheit in ein jedes Leben, lasse Frieden, Eintracht, Liebe

p

Gm D Eb Dm

a tempo

mp

27

1.

mp

mp

mp

mp

auf die Wun- den füh- re De- ne, Tap- fer-keit als Ret-tung hin.

mp

Gm Bb F7+ Bb Dm⁷

mp

mf

mf

mf

mf

mf

zwei für al - le Ze hat die ei - ge deckt, ist bald das Ge - gen - teil ge - fun - den,

Cm7 Gm/F Bb F Bb F/D Bb/F Eb

mf

mf

Kunst: Nicht nur ich, der (*zeigt auf den Tod, der über den Platz geht*) auch. Endgültig. Todsicher.

Malvitia: Vor dem graust's mir ziemlich.

Tugend: Ich mag ihn auch nicht so.

Kunst: Oooch, wir treffen uns hin und wieder bei unsren Aufträgen oben. Er ist immer ganz umgänglich.

Tugend: Ist dir schon aufgefallen, dass der alte Bach ihm öfters heimlich zuzwinkert?

Malvitia: Er sieht ihn?

Kunst: Er spürt ihn. Mich übrigens auch. Euch eher nicht, sonst würde er sich nicht so blauäugig mit Ernesti anlegen.

Tugend: Dabei wird er noch so auf die Nase fallen.

Malvitia: Lass sie doch. Bloß weil ich diesmal stärker bin. Wirst's gleich sehen.

Aus der Kirchentür strömt die Gemeinde, als letztes die Thomaner, Krause, Bach und sein

Friedemann: Da kommt bestimmt noch was.

Gottfried: Hast du gesehen, wie der zusammengezuckt ist, als er mit der angefangen hat? (*singt „Falscher Heuchler Ebenbild“*)

Philipp: Hast geplatzt ist bei (*singt „die Unflat angefüllt“*)

Ernesti: Der ist der nie so auf sich sitzen. Ich glaube, Papa hat's gemerkt, dass er zu angehen ist.

J. S.: Ist er gegangen? Er hat angefangen. Er hat mir diesen liederlichen Krause vor die Nase gesetzt als Hilfsdirigenten für den ersten Chor. Der kann ja keinen Dreier- von einem Vierertakt unterscheiden. Der wird die Kantate heute nachmittag in Nicolai nicht dirigieren.

Während seiner Rede hat sich Ernesti zu den Redenden geschlichen.

Ernesti: Was höre ich? Natürlich wird er. So lautet mein Befehl.

J. S.: Das steht immer noch im Ermessen des Kantors.

Ernesti: Im Ermessen des Rektors. Der Kantor kommt nach dem Rektor.

J. S.: Aber nicht bei der Musik.

Ernesti: Musik! Musik! Musik! Was hat er sich so wichtig mit seiner Musik? Krause dirigiert.

J. S.: Er dirigiert nicht. Er bekommt das doch gar nicht hin.

Ernesti: Wenn nicht er, dann auch sonst niemand! (*zu den Thomanern*) Wer sich heute nachmittag erlaubt zu dirigieren, fliegt hochkant von der Schule. Fristlos. Das ist mein Ernst. Wir sehen uns in Nicolai! (*ab*)

Inzwischen sind die anderen Thomanerchöre dazugekommen, stehen gaffend dabei.

4. Thomaner-Rock: Streiten sich zwei ums Dirigieren

- Flöten (Flutes)
- Oboe
- Trompete in C (Trumpet in C)
- Violine 1 (Violin 1)
- Violine 2 (Violin 2)
- Viola
- Violoncello/Kontrabass (Cello/Double Bass)
- Sopran (Soprano)
- Alt (Alto)
- Männerstimme (Men's Voice)
- Gitarre (Guitar)
- E-Piano 1 (Electric Piano 1)
- E-Piano 2 (Electric Piano 2)

1. Strei-ten sich zwei ums

1. Strei-ten sich zwei ums

1. Strei-ten sich zwei ums

ff f

f

f f

wird vom Dis-zi-plin-weg schwenkt, denn hier wer-den gro ße Män - ner schwach: in Leip - zig gibt es
 wird vom Dis-zi-plin-weg ab-geschwenkt, denn hier wer-den gro - ße Män - ner schwach: in Leip - zig gibt es
 om Dis-zi-plin-weg schwenkt, denn hier wer-den gro - ße Män - ner schwach: in Leip - zig gibt es

f f

D/A G D Em D C G

f

f

30

Krach bei Bach.

Krach bei Bach.

Bach.

G G D⁷ Em⁹ D⁷ C⁷⁺ D

Krach Bach! Der Kampf ist, Macht und Ein-fluss ist in vol-lem Gan-ge!

Krach bei Bach, Krach bei Bach, Krach bei Bach,

Krach bei Bach, Krach bei Bach, Krach bei Bach,

G C Am⁷ D⁷ G

ff

a 2

ff

Krach bei Bach! und wir sind mit - ten-drin. Krach bei Bach, Krach bei Bach,

Krach bei Bach, Krach bei Bach, Krach bei Bach, Krach bei Bach, Krach bei Bach,

bei Bach, Kra. Krach bei Bach! Kampf um Kunst, Macht, Ein - fluss ist in

A⁷ D G⁷

2. Wenn es schon den Gro - ßen rät - sel - haft, wer von ih-nen die Be -

2. Wenn es schon den Gro - ßen rät - sel - haft, wer von ih-nen die Be -

2. Wenn es schon den Gro - ßen rät - sel - haft, wer von ih-nen die Be -

G/D G⁷ C A/C#

63

122

feh - le schafft, wir Klei-nen bes- sein? Yeah, wir mu-cken auf, wir sa - gen „Nein!“, wir

feh - l ja, was ir Klei-nen bes-ser sein? Yeah, wir mu-cken auf, wir sa - gen „Nein!“, wir

le schafft, ja, wir Klei-nen bes-ser sein? Yeah, wir mu-cken auf, wir sa - gen „Nein!“, wir

Hm⁷ D/A G A D

127

geh'n fort, wir zün - deln un - term... in Leip - zig gibt es Krach bei Bach.

geh'n fort, wir zün - deln un - term... in Leip - zig gibt es Krach bei Bach.

geh'n fort, wir zün - deln un - term... in Leip - zig gibt es Krach bei Bach.

D⁷ Am⁷ G⁷⁺ C D G/H

F Em D G C C

Kampf um Kunst, Macht und Ehre, voll-lem Gan-ge! Ich bei Bach! Und wir sind mit - ten-drin.
 Krach bei Bach, Krach bei Bach, Krach bei Bach, Krach bei Bach,
 bei Bach, Krach bei Bach, Krach bei Bach, Krach bei Bach!

D G G/F# G/E G/D A

Krach bei Bach, Krach bei Bach, Krach bei Bach, Krach bei Bach!

Krach bei Bach, Krach bei Bach, Krach bei Bach, Krach bei Bach!

Kunst Ein ist in vol - lem Gang, wir mit - ten - drin - nen.

C F

2. Ir- d-wann ist dann der Fun - ke da, der

2. Ir-gend-wann ist dann der Fun - ke da, der

2. Ir-gend-wann ist dann der Fun - ke da, der

f

p *f*

ff

a2

tr

ff

ff

ff

für den Un - ge - hor - s - ö - tig Kommt wir strei - ken heut den gan - zen Tag,

für den Un - ge - hor - sam - tig war. Kommt, wir strei - ken heut den gan - zen Tag,

den Un - ge - hor - tig war. Kommt, wir strei - ken heut den gan - zen Tag,

A7 D D D/C

ff

ff

ff

ff

ff

103

125

Vocal line 1: soll doch sin - gen, wer auch im - m mag, und Chor zwei, drei, acht es uns nach: in Leip - zig gibt es

Vocal line 2: soll doch sin - g im - m mag, und Chor zwei, drei, vier macht es uns nach: in Leip - zig gibt es

Vocal line 3: in sin - gen, w mag, und Chor zwei, drei, vier macht es uns nach: in Leip - zig gibt es

Chords: D G⁷⁺ D^{7/9} C⁷ Em⁷ Am⁷ C^{7/9}

108

130

Krach bei Bach.

Krach bei Bach

ei Bach.

G/H

G D⁷ C Hm⁶ Em C^{7/9} D

Krach
Bach! Der Kampf um Kunst, Macht und Ein-fluss ist in vol-lem Gan-ge!
Krach bei Bach, Krach bei Bach, Krach bei Bach,
Krach bei Bach, Krach bei Bach, Krach bei Bach,

C D⁷/_A D G

119

141

Krach bei Bach! Und wir st mit - ten-drin. ach bei Bach, Krach bei Bach,
 Krach bei Bach, Krach bei Krach bei Bach, Krach bei Bach, Krach bei Bach, Krach bei Bach,
 bei Bach, Krach bei Bach! Kampf um Kunst, Macht, Ein - fluss ist in

A⁷ D G

124

Krach bei Bach, Krach bei Bach!

146

Krach bei Bach, Krach bei Bach!

em Gang, wir in - nen.

F H° C°

Die Thomaner rennen unter lautem Geschrei und Wegwerfen des Gesangsbuchs und der Kopfbedeckungen davon, die andern ab. Vorhang. Vor dem Vorhang gehen die drei Unirdischen.

Tugend: (zu Malvitia) Du hast aber wirklich gut gefrühstückt heute. Ich hab kaum eine Chance.

Kunst: Ernesti würde von dir nicht mal was merken, wenn du ihm auf die Zehen springen würdest. Ganz zu schweigen davon, dass er mich auch nur ahnt.

Malvitia: Hat er je was von dir gemerkt?

Kunst: Doch. Als Kind. Da hören alle noch zu, aber wenn das Leben dann lauter wird ...
(zuckt die Schultern) Da bleiben oft die Intelligentesten ganz weit unten im Niveau hängen.

5. Avantgardistisch

Meditativ

Flöte

Oboe

Violine 1

Violine 2

Viola

Violoncello/
Kontrabass

Chor

Gitarre

E-Piano 1

E-Piano 2

p

CARUS

p

p

p

A - dis - tisch

A D/F# G

p

p

Carus

A

p *cresc.* *cresc.*

cresc. *cresc.* *cresc.* *cresc.*

rich - tet m - ro ein, ach - tet auf Stil und De-sign,

cresc. *cresc.*

Em/G D/F# G/F#

cresc.

cresc.

un - ter-sucht, - - de Re - sion ver-flucht, a - - - ber in der

D/A

A⁷

D[°]/A

f

dunk - - le Zei - - !
 Gm/D D Em/D G
 pp
 pp
 pp
 pp
 pp
 pp

- Tugend: Apropos dunkel. Schon wieder „Er“. (Sie zeigt auf den Tod, der über den Platz geht.)
- Malvitia: Na, das wird für die Thomaner wieder ein dickes Leichengeld geben.
- Tugend: Bist du geschmacklos.
- Kunst: (steht auf) Also, ihr zwei. Ich geh mal ein bisschen arbeiten. Bach hat grad Zeit.
- Malvitia: Ich geh mal zu Ernesti.
- Tugend: Na, dann probier ich mal, ein bisschen Tugend über ein paar Thomaner zu kippen, vielleicht wird die Hälfte von ihnen heute nachmittag noch brauchbar. (alle in verschiedene Richtungen ab)

II. Szene

In Bachs Wohnzimmer. Dort sitzen die Kleinen Christoph und Christian auf dem Boden und spielen, Elisabeth und Gottfried schreiben Noten ab, Katharina schält Rüben oder arbeitet sonst irgendwas Ruhiges, Friedemann lümmelt im Sessel, Philipp Emanuel blättert am Cembalo in Noten. Es ist sehr friedlich und leicht langweilig. Von außen hört man Niklas rufen.

- Niklas: Poooooost. Ist wer da?
- Katharina: Komm rauf. *(Niklas tritt ein)* Wieso kommst du schon wieder?
- Niklas: Wegen dir.
- Katharina: Hör auf. Ach je, ich hab ja noch die andern Briefe in der Tasche. *(kramt sie raus, legt sie auf den Tisch; Friedemann erhebt sich neugierig aus seinem Sessel, blättert sie durch, dabei fragt er nebenbei)*
- Friedemann: Wie läuft's denn so zur Zeit?
- Katharina: Ganz gut. Naja, bis auf den Streit. Kannst du in Dresden nicht mal ein bisschen bei Königs nachfragen, wann Papa endlich den Hauptkompositionstaurtitel bekommt? Das würde ihm hier sicher sehr helfen.
- Friedemann: So oft sehe ich den König auch nicht. Vielleicht gibt es ja mal was, wenn Papa wieder mal nach Dresden an die Oper kommt, Liederchen hören. Übrigens, haben sie die Oper in Leipzig überhaupt fertiggestellt? *(hält den gesiegelten Brief in der Hand)* Was ist denn das?
- Niklas: Das ist von vornherein ich kenne das Siegel nicht. Drei Geweihe. Keine Ahnung. Vielleicht ein Oberförster?
- Katharina: Oberförster! *(zeigt Niklas den Vogel)* Leg's auf den Stapel. Was bringst du denn jetzt?
- Niklas: Zwei Pakete dabei, eins hält er in die Höhe) Ich dachte, das wird Bach sicher freuen. Frisch aus der Druckerei.
- Katharina: Das ist noch ganz frisch. Was ist das?
- Katharina: Liederbuch von Schemelli.
- Friedemann: Liederchen?
- Katharina: Schöne Sachen. Lass es zu, er soll's selber aufmachen.
- Friedemann: Und das andere?
- Niklas: Das neue Leipziger Liederbuch: „Die singende Muse an der Pleiße“
- Philipp: Schei nbar recht beliebt.
- Friedemann: *(geht zu Philipp ans Cembalo, blättert ebenfalls in den Noten)* Oh, Stiefmutter übt wieder.
- Philipp: Arroganter Lästler. So hast du auch angefangen.
- Katharina: Ich hör's noch. Soooo klein und wochenlang hast du morgens sofort nach dem Aufstehen dieses Stück gespielt.

Nach dem ersten dreistimmigen Durchgang des Kanons öffnet sich ruppig die Tür und Johann Gottfried Bernhard Bach (Typ Sponti aus der Autonomenszene) springt ins Zimmer.

6. Swingle Kanon mit Rap

Tempo di Marcia

Flöten

Bernhard

1. Stimme

2. Stimme

3. Stimme

Violoncello/
Kontrabaß

E-Piano 1

E-Piano 2

7

di ba di ba da di dam, da ba da ba da ba da ba di ba di ba da, da ba da ba da ba

di ba di ba da am, da ba di dam, da ba da ba da ba da ba di ba di ba da, da ba da ba da ba

da ba di ba da da ba di dam, da ba di dam, da ba da ba da ba da ba di ba di ba da, da ba da ba da ba

* Die klein gestochenen Noten spielt E-Piano 1, wenn E-Piano 2 nicht besetzt ist.

da. Dum dum dum dum du bi dum dum dum du bi du bi du bi du bi du bi dum, du bi du bi du dum

da. Dum dum dum dum du bi dum dum dum du bi du bi du bi du bi du bi dum, du bi du bi du dum

da. Dum dum dum dum du bi dum dum dum du bi du bi du bi du bi du bi dum, du bi du bi du dum

dum dum dum dum da ba da ba da ba da. Ding dong, ding dong.

dum, — bi du bi dum dum dum dum da ba da ba da ba da. Ding dong, ding dong.

du dum dum dum dum da ba da ba da ba da. Ding dong, ding dong.

dong di dong di dong di gi dong, dong di gi dong dong dong ding dong di dong di dong, da ba da ba da ba
 dong di dong di dong di gi dong, dong di gi dong dong dong ding dong di dong di dong, da ba da ba da ba
 dong di dong di dong di gi dong, dong di gi dong dong dong ding dong di dong di dong, da ba da ba da ba

di dam, da ba da ba di ba di ba da ba di dam, da ba di dam, da ba
 da.

37/10

da ba da ba da ba di ba di ba da, da ba da ba da ba da. Dum dum dum dum Dum di dam da ba

42/15

dam, da ba di ba di ba da ba di dam, da ba di dam, da ba da ba da ba da ba

mf dum dum dum dum dum da ba da ba da ba da.
mf di ba di ba da, da ba da ba da ba da.
mf Ding dong, ding dong,
mf Dum dum dum dum du bi dum dum dum
mf Dam di dam da ba di dam, da ba

g, dong di gi dong dong dong ding dong di dong di
 du bi du bi du du bi dum, du bi du bi du dum du dum, du bi du bi dum dum dum dum
 da ba da ba da ba di dam, da ba di dam, da ba da ba da ba da ba di ba di ba

Na, ihr Mons-ter, hal-tet eu-re Oh-ren fest, hier

ff

p

dong, da ba da ba da ba da. Dam di dam da ba di dam, da ba

dum da ba da ba da ba da. Ding dong, ding dong,

da, da ba da ba da ba da. Dum dum dum dum dum du bi dum dum dum

Sa - West. Heiß-be-gehrt, gern ge-hört, al - le Mä-dels wer-den schwach:

ba di ba di ba di dam, da ba di dam, da ba da ba da ba da ba

dong di dong di gi dong, dong di gi dong dong dong ding

du bi du bi du bi du bi du bi dum, du bi du bi du dum, bi du bi

hier ist Jo-hann Gott-fried Bern-hard Bach. Wo was ab-geht, bin ich

di ba di ba da, da ba da ba da ba da. Dum dum dum dum dum

dong di dong di dong, da ba da ba da ba da. Dam di dam da ba

dum dum dum dum dum da ba da ba da ba da. Ding dong,

er ta je - te Ta-bak, wär's auch der aus der Tsche-chei. Spie-le Me-nu-ett, spiel Rou-lette

di dum dum du bi du bi du bi du bi dum, du bi du bi du dum

di da ba da ba di ba di ba da ba di dam, da ba di dam, da ba

ding dong, dong di dong di dong di gi dong, dong di gi dong

und auch mal sieb-zehn und vier. Eu - er Jo-hann Gott-fried Bern-hard Bach ist hier. Welch ein
 du dum, — bi du bi dum dum dum dum da ba da ba da ba da.
 da ba da — ba da ba di ba di ba da, da ba da ba da ba da. Dum
 dong dong ding dong di dong di dong, da ba da ba da ba da. Dam

raus-zu-seh'n, dass gleich bei-de rei-chen Brü-der hier in Pa-pas Stu-be stehn. Schiebt was
 Ding dong ding dong, dong di dong di dong di gi dong,
 dum dum du bi dum dum dum du bi du bi du bi du bi du bi dum, du bi
 di dam da ba di dam, da ba da ba di ba di ba da ba di dam, da ba

rü-ber, lie-be Brü-der, sehr ver - bun-den, hei-ßen Dank! Eu-er Jo-hann Gott-fried Bern - hard Bach ist rest - los blank.

dong di gi dong dong dong ding dong di dong di dong, da ba da ba da ba da.

du bi du dum du dum, — bi du bi dum dum dum dum da ba da ba da ba da.

di dam, da ba da ba da — ba da ba di ba di ba da, da ba da ba da ba da.

A. M.: (kommt aus der Küche) Was ist denn das für ein Krach?

Katharina: Der Windige ist da.

A. M.: Auch das noch.

Bernhard: Was gibt's denn zum Mittagessen, Stiefmütterchen?

Elisabeth, Gottfried: Kraut und Rüben.

Bernhard: Prima.

Philipp: Warum hast du denn schon wieder Schulden?

Bernhard: Mal was da, mal was hier ...

Friedemann: Du meinst wohl: Malvasier.

Bernhard: Ach, trinkt man das in Dresden?

A. M.: Im Ernst, musst du heute nicht orgeln?

Bernhard: *(stellt pantomimisch dar: „Eigentlich schon, aber wer will denn so sein?“)*

Katharina: Hast du wenigstens für Vertretung gesorgt?

Bernhard: Och, irgendeiner meiner Schüler wird schon im Gottesdienst gegessen sein. Ich sag ihnen immer: Seid spontan.

A. M.: Die jagen dich fort. Und was willst du hier?

Bernhard: Wie gesagt, ich bin blank bis auf die Knochen. Aber die Herren meiner höfischen Bekanntschaft sind sicher so freundlich... *(er hält zischend Friedemann und Philipp die Hände auf.)*

Philipp: *(zu Friedemann) Jeder zehn?*

Friedemann: Fünf.

Bernhard:

Katharina: Kommst, was du kriechst. Bleibst du zum Essen?

Bernhard: ...icher.

Gottlob Krause ...ein.

alle außer ... Krause!!

Bernhard: *(begeistert, mit offenen Armen) Krause!!!! (die beiden begrüßen sich überschwänglich)*

Hallo, Bebe!

Bernhard: Woher weißt du, dass ich hier bin?

Krause: Mit Geld kann man leicht untergehn, mit Schulden wird man gleich gesehn. Altes Leipziger Sprichwort.

Philipp: Das sagt der Richtige. Es wäre besser, du würdest so schnell wie möglich wieder verschwinden. Du bist hier nicht gern gesehen.

Bernhard: Wie kommst du dazu, meinen besten Freund rauszuschmeißen?

7. Krause und Bach

Heftig

Flöten

Oboe

Violine 1

Violine 2

Viola

Violoncello/
Contrabass

Gitarre/Bass

Chor

E-Piano 1

Heftig

7

Krau-se und Bach, der Schre-cken auf dem Markt,

12

a2

a2

— der Schre-cken auf dem Markt. Wir ken-nen al - le Leip-zi-ger Lo-ka - le, al - le - te krie-g Herz-in Markt,

18

a2

Fine

al - le Wir-te krie-gen Herz - in - farkt.

Fine

p
Em⁹ H⁹ Em⁹

1. Schwatz-te je-mand bei der Pre-digt, schwänz-te sei-nen Un-ter-richt, wa-ren Din-ge - er - digt,
 2. Fehl - ten spä - ter Sän - ger - gro-schen, wa - ren Wän - de wüst ver-schmiert, wu-den sei - ne - ver - dro-schen
 3. Al - le freun sich, wenn wir kom-men, gehn wir, lä - cheln sie ge - quält, wa sie ma-ken rät-be-klom-men,

H G Am/C G H⁷/D[#]

fand wer sei - ne No - ten nicht, - mach - te je - mand Blöd-sinn bei der Leich, hieß es gleich:
 o - der Mä - del-chens ver - führt, - soff wer heim-lich, rauch - te üb - les Kraut, schrien sie laut:
 dass die Ze - che wie - der fehlt. - Schnei-der, Schus-ter, Wir - te, Ju - we - lier stam - meln irr:

A. M.: Wegen dem kriegt noch dein Vater einen Herzinfarkt. Krause, du tätest uns einen großen Gefallen, wenn du so schnell wie möglich die Tür von außen zumachen würdest.

Bernhard: (zu Anna Magdalena) Du hast mir gar nichts zu sagen.

Katharina: Aber ich! Und er (zeigt auf Krause) verschwindet sofort.

Krause: Gut, gut. (zu Bernhard) Nachher im „Kaffee-Baum“?

Bernhard: (kneift ein Auge zu, streckt den Daumen bejahend nach oben)

Friedemann: Aber nicht mit meinen sauer verdienten Talern. Gib sie sofort wieder her! Versaufen kann ich's selber.

Friedemann und Philipp nehmen Bernhard unter Gerangel die Börse weg, Elisabeth und Gottfried spielen begeistert mit, im größten Durcheinander klopft es laut an die Tür. Die Tür geht auf, Heinrich steht da.

Katharina: Heinrich! (fällt ihm verliebt um den Hals) Ich denke, du bist irgendwo Süddeutschland. Warum hast du nicht geschrieben?

Niklas beobachtet aufmerksam, was sich zwischen Katharina und Heinrich abspielt.

Niklas: (mürrisch) Wer ist das?

Katharina: Mein Vetter Heinrich Bach.

Niklas: Ach, der mit dem Brief. Dann bin ich ja wohl übrig.

Katharina: Welcher Brief?

Heinrich: Hast du ihn nicht bekommen? Ist die Leipziger Post so langsam?

Niklas: Bestimmt nicht. Aber für das, was die Papfänger damit machen, sind wir nicht zuständig. Gut Tag (enttäuscht und beleidigt ab)

A. M.: meint er?

Katharina: , in dem Trubel ... ich die Post vergessen (nimmt den Stapel Briefe vom Tisch zu Anna Magdalena) ... nicht solltest du doch mal schauen, was ...
men ist. Papa macht ja gerade keine Briefe auf.

A. M.: er eigentlich?

K ... nieren.

A. M.: D ...
ört er sowieso nichts. (nimmt die Briefe, reißt einen nach dem andern
melt beim Lesen:) Auftrag für eine Hochzeitskantate im Herbst ... hat
Einladung vom Hof zu einem Orgelkonzert nach Dresden ... schön ...
Empfehlung für einen Geiger ... ah, da ist ja Heinrichs Brief ... „Ihr Lieben ...
komme am Sonntag ... und lade mich wie immer zum Mittagessen ein ... Euer
Heinrich.“ Schön, Heinrich, darf ich dich zum Mittagessen einladen?

Gern, welche Überraschung. Was gibts denn?

Elisabeth, Gottfried: Kraut und Rüben.

Heinrich: Wunderbar.

A. M.: Nächster Brief ... Druckereirechnung ... Druckereirechnung ... (nimmt den mit dem Siegel) Das Siegel kenn ich nicht, na, mal sehen.

alle: Na?

A. M.: (stottert, stammelt atemlos und ungläubig) Dem hochedlen Herrn, Herrn Johann Sebastian Bach, Hochfürstlicher Anhalt-Cöthenischer Kapellmeister, Director chori musici und Cantor zu Sankt Thomas in Leipzig. Wir von Gottes Gnaden Karl Alexander, Herzog von Württemberg, Statthalter zu Belgrad, ... Herzog zu Württemberg-Winnetal ... und so weiter und so weiter ... so der wohlgelehrte, hochverehrte Cantor musici zu Leipzig, Herr Bach, es in Erwägung ziehen wolle, herzoglich-württembergischer Hofkompositeur und Cantor musici an der Stiftskirche zu Stuttgart zu werden.

Alle sind wie versteinert, stammeln das nächste Lied eher als dass sie es singen.

Dieser Kanon wird sukzessive aufgebaut.
Zuerst spielen nur die Streicher, danach setzt der Chor ein, dann
zu einem beliebigen Zeitpunkt die Flöte und zuletzt das E-Piano.
Die genaue Einsatzfolge kann nach Belieben gestaltet werden.
Wichtig ist nur, dass die jeweiligen 8-Takter beachtet werden.

8. Unser Puls steht

Flöte
mf
pizz.

Violine 1
pizz.

Violine 2
pizz.

Viola
pizz.

Violoncello/
Kontrabass
pizz.

Chor

E-Piano 1
p
simile

6

1.
Un-ser Puls steht und un-ser A-tem stockt, al-les Den-ken starr und

gän-lich ab-ge-blockt, denn je-de Kom-pe-tenz-ge - ran - ge - lei wär da-mit so-fort aus und vor - bei. Oh -

- ne die - se Strei-te-rei wär das Le - ben schön, wir hät-ten be-stimmt nicht so-viel zu tun, —

wür-den wir nach Stutt-gart gehn. A - ber was wird sein, wenn dort e -

liert? Be - stimmt ist es ganz schnell so weit, dass man uns dort auch schi-ka - niert.

wiederholen bis zum Abwinken

wiederholen bis zum Abwinken

A. M.: Euch Großen ist's ja vielleicht gleichgültig, aber was machen wir jetzt? Sollen wir's gleich Papa sagen? ... Hofkompositeur und Stiftskantor in Stuttgart!!!

Heinrich: Das ist entweder ein schlechter Scherz oder noch was Schlimmeres.

A. M.: Wieso? Das Siegel ist echt.

Heinrich: Das ist bestimmt alles echt, aber nichts anderes als ein übler politischer Trick des Herzogs, den Landtag zu beruhigen, auf Kosten von Onkel Sebastian. Der Herzog ist katholisch, der Landtag evangelisch und der Finanzminister Josef Süß Oppenheimer quetscht die Leute aus, dass ihnen die Augen tränen.

Bernhard: Woher willst du das wissen?

Heinrich: Ich habe dort in der Nähe eine Stelle als Organist in Öhringen.

A. M.: Trotzdem.

9. Wie wär das schön

Gavotte

Flöten

Oboe

Trompete in C
mf

Violine 1

Violine 2
f

Viola

Violoncello/
Kontrabass
f

Chor

Gavotte

E-Piano 1
f

7

a 2

f

13

mf

Familie Bach *mf*

1. Wie wär das schön, hier weg-zu-gehn, all die-se Zwän-ge und

Strei-te zu flie - hen. Nicht mehr ver-kannt und ganz ent-spannt zu mu-zi - ren u zu kom nie-ren, wenn

Bachs in das Her-zog-tum zie - hen. Seht nur, seht, wie ge - dreht hat sich's Un-ge-mach jetzt im

mp

Hau - se Bach. Ü - ber - all im Länd - le wird Bach nur auf - ge - führt, Je - dem neu - en Werk wird be -

f

geis - tert ap - plau - diert. Und in Stutt - gart wird als - bald ein Platz nach ihm be - nannt; ganz wie von al - lein

p

p

p

p

wird Pa-pa be-kannt.

mf

mf

mf

mf

Heinrich

2. Ach, glaubt doch nicht, was man ver-spricht. Das sind doch al-les po-

li - ti - sche Fin - ten. Her - zog und Land sind aus - ei - nand', nur wenn's ums Spa - ren geht, kann man sich ei - gen,

+ Familie (ad lib.)

oh - ne den Geg - ner zu stei - ni - gen. Und wer hat Ar - beit satt? Ein Mann auf zwei Stel - len, Herr J. S. Bach.

Die-ser Her-zog Karl weiß ge - nau, was er da tut, denn er zau-bert zwei Sül-len um ei-ne

er spart die-ses Geld für sei-ne Haupt-und Ne-ben-frau. Ja, in Würt-tem-berg rech-net man ge-nau.

67

ff

ff

ff

ff

ff

ff

ff Familie Bach oder alle

Wie wär das schön, hier weg-zu-gehn, all die-se Zwän-ge und Strei-te flie - hen nicht mehr ver-kannt

ff

72

ff

ff

ff

ff

ff

ff

und ganz ent-spannt zu mu-si-zie - ren und zu kom-po - nie - ren, wenn Bachs in das Her-zog-tum

76

ff

Seht seht, wie ge - dreht hat sich's Un-ge-mach jetzt im Hau - se Bach.

Heinrich: Abgesehen von allem Sonstigen, wisst ihr, wie die Schwaben zur Kunst stehen?
(alle zucken die Schultern, auf schwäbisch) Mir brauchet koi Konscht, mir brauchet Grombiera.

Katharina: Grombiera?

Heinrich: Kartoffeln.

A. M.: *(saugt entsetzt die Luft ein)* Das Essen! Gleich ist doch Vespertag. Los, aufdecken. Noten weg, Elisabeth, hol mal Papa, ... und Herrn Krebs ... und den kleinen Altnickol. Die sind ja heute auch zum Essen eingeladen. Geht die Hände waschen. Ach ja, und sagt Papa mal nichts von dem Brief, der regt sich sonst bloß wieder auf. Das besprechen wir später.

Alle tun Entsprechendes, verlassen das Zimmer, nur Anna Magdalena und Katharina decken den Tisch, dann geht die Türe auf und alle kommen der Größe nach herein: Christoph, Elisabeth, Altnickol (der sie an den Haaren zupft), Gottfried, Bernhard, Krebs, Philipp, Friedemann, J.S. Bach, Kunst, Tugend, Malvitia. Außer den drei Letzten stellen sich alle um den gedeckten Tisch, Anna Magdalena und Katharina stellen sich dazu. J. S. Bach lächelt zufrieden und freundlich alle an, zu Anna Magdalena:

J. S.: Was gibt's denn Gutes?

alle: Kraut und Rüben

J. S.: Wir wollen beten.

Erst singt J. S. das Gebet, dann alle Erwachsenen und großen Kinder, beim 3. Mal singen die Kleinen das „Kraut und Rüben“ dazu.

10. Tischgebet

Würdig

Sopran
Kraut und Rü - ben ha - ben noch ver - - ben.

Bariton
Un - täg - lich Brot

E-Piano I
(Orgel-) register) *p*

4
mein ge - kocht, so wär ich län - ger blie - ben.
heu - te. A - - - men.

J. S.: *(muss grinsen, als die Kinder das Kraut-und-Rüben ins Tischgebet hineinsingen)*
Na dann, guten Appetit. Schön, euch alle hier zu haben. ... Bernhard, Heinrich ...
Krebs ... Altnickol ... und euch Andern sowieso ... Wie in alten Zeiten. *(zu Elisabeth und Gottfried)* Habt ihr die Kantate abgeschrieben? Fein. Ist was mit der Post gekommen?

A. M.: Dein neuer Schemelli. Liegt auf dem Cembalo.

J. S.: Schau ich mir nach dem Essen an. Sonst noch was?

A. M.: Nichts, was du erwartet hättest.

- J. S.: Auch recht. Ich hab gar keine Lust auf den Gottesdienst heut nachmittag. Was mach ich denn, wenn die Buben nicht kommen?
- Gottfried: Die kommen bestimmt nicht nach dem Krach heute morgen.
- J. S.: Eben. Das gibt den Skandal des Jahres. Keine Musik im Gottesdienst. Und ich bin dann in den Augen der Leute das unheilige Ungeheuer.
- Elisabeth: Ich hätte noch gern „Grombiera“.
- J. S.: Was?
- Heinrich: Kartoffeln. Ich habe ihnen vorhin Schwäbisch-Unterricht gegeben.
- J. S.: Verstehst du sie schon?
- Heinrich: Ich werde Schwaben nie verstehn.
- J. S.: Ich versteh ja schon die Leipziger nicht. Ich glaube, ich werde Ernesti heute nachmittag noch richtig ärgern. Dem zeig ich's. Wir brauchen keine Thomaner, wir sind musikalisch autark. Gottfried singt, Heinrich spielt Oboe, Friedemann und Bernhard Geige, Krebs Bratsche, ich Cello und Philipp Orgel. Genau! Und im ersten Rezitativ kommt Ernesti persönlich vor: „Mein Herz schwimmt im Blut, weil mich der Sünder Brut / in Gottes heiligen Augen zum Ungeheuer macht“... Sünder Brut ... sehr schön. Ist doch praktisch, wenn mal alle Söhne freien Sonntag haben.
- Elisabeth: Bernhard schwänzt.
- Bernhard: Petze.
- J. S.: Was? Ohne Entschuldigung? Mein Lieber, es war nicht leicht dir diese Sache zu besorgen.
- Bernhard: Es ist auch nicht gerade meine Tugend.
- J. S.: Man muss nehmen, was man kriegen kann.
- Bernhard: Ich hätt gern mehr.
- J. S.: Was?
- Bernhard: Die zwei. (zeigt auf Friedemann und Philipp) Studium, richtig wegstecken zu den Prinzen, Knospe, Geld ...
- Friedemann: Was du gleich ertrinkst und verrauchst.
- J. S. (entsetzt): ... achst???
- ... und? Warum am Tisch hat denn seine Tabakspfeife bekommen? (schreit aus dem Lied des Lieds von der Tabakspfeife heraus,
-
- So oft ich mei - ne To - baks - pfei - fe mit gu - tem Knas - ter an - ge - füllt.
(Bei geht die Tür auf, und der Tod wartet auf Bernhard)
- J. S.: Das ist was anderes.
- Bernhard: So?! Bei dir ist's was anderes? Ich soll's nicht? Warum immer ich? Bin ich das Letzte, oder was?
- J. S.: Bernhard, hör auf!
- Bernhard: Ich will auf die Universität und ich geh auf die Universität!
- J. S.: Du gehst zurück an deine Kirche!
- Bernhard: Pah! Kirchenmusiker! Sich so zum Trottel machen lassen wie du?!!! Hüpfen, wenn der Pfarrer pfeift?! Nie mehr!!!
- J. S.: Bernhard, jetzt reicht's!
- Bernhard: Mir auch! (steht auf, stößt den Stuhl zurück, dass er umfällt, inszeniert einen krachenden Abgang) Soll doch spielen, wer will! (geht wutschnaubend ab, der Tod öffnet ihm einladend die Tür, geht mit ihm hinaus; entsetzte Stille, die Kleinen gehen schluchzend zu Anna Magdalena, in diese Situation läuten die Glocken zum Gottesdienst)
- J.S.: Altnickol, hol deine Geige. Wir gehen.

Alle stehen bedrückt auf, Malvitia schleicht hinterher. Anna Magdalena bleibt mit den Kleinen im Zimmer, hält sie im Arm, wiegt sie, summt ihnen beruhigend ins Ohr. Nach dem Lied geht der Vorhang zu, nur Tugend und Kunst sind auf der Bühne.

11. Schlummert ein, ihr matten Augen

Musik: Johann Sebastian Bach
Kantate 82, Satz 3
gekürzt, transponiert

pp

pp

pp

pp

pp

pp

mat - Au - gen, fal - sanft und se - lig zu, schlum - mert ein, schlum - mert ein,

pp

Schlum - mert ein, schlum - mert ein,

pp

Schlum - mert ein, schlum - mert ein,

pp

ein, ihr ten Au - gen, fal - let sanft und se - lig zu,

schlum - mert ein. Fal - let, fal - let zu,

schlum - mert ein. Fal - let, fal - let zu,

pp *mf*

pp *pp* *pp*

pp *mf*

...let sanft... u...llig zu... Lass die Welt drau - Ben wü - tend sein, zu uns leuch-tet der

al - let zu, ... fal - let... zu...

fal - let zu, nun fal - let... zu.

pp *mf*

Friede in den Him - meln, Friede auf Er - den — soll — in eu-rem Schlum-mer

Him - mels - fried', Him - mels - fried' trös - te euch im

Him - mels - fried', Him - mels - fried' trös - te euch im

poco ritard.

a tempo

mf

pp

mf

mf

mf

pp

Schlum - mer - lied.

Schlum - mer - lied.

Schlum - mer - lied. ein, ihr mat - ten Au - gen, fal - let sanft und se - lig zu, - schlum -

Schlum - mer - lied.

poco ritard.

a tempo

mf

pp p

pp p

ein, schlum mert ein, schlum - mert ein, ihr mat - ten Au - gen,
 schlum - mert schlum - mert ein,
 Schlum - mert ein, schlum - mert ein,

pp p

— fal - let sanft und zu, fal - let sanft und se - lig zu.

al - let, fal - let zu, fal - let zu, nun fal - let zu.

Fal - let, fal - let zu, fal - let zu, nun fal - let zu.

Nach dem Lied geht der Vorhang zu, nur Tugend und Kunst sind auf der Bühne.

- Tugend: Wir hätten Malvitia nicht alleine gehen lassen sollen. Die wird dann völlig haltlos.
 Kunst: Die wird schon wieder kommen.
 Tugend: Ja. Aber bis dahin stellt sie Leipzig auf den Kopf.
 Kunst: Ach was. Solange die Kantate läuft, kann nichts passieren.
 Tugend: Ja, ja, glaub du nur an das Gute in der Kunst.
 Malvitia: *(kommt siegesstrahlend herbei, kichert hämisch)* Hä, hä, heute bin ich richtig gut. Ihr werdet's gleich erleben.

Die Kirchenbesucher von St. Nikolai kommen aufgeregt auf die Bühne.

1. Für den Rat ein Skan - dal für uns der m-mer! Ei - ne Kan - ta - te oh - ne Tho - mas - kan - to - rei! Das
 (2. Wenn) er et - was dann bleibt es f - ten. Sei - ne mu - sik ist Pre - digt oh - ne viel Bla - bla; man

Für ein Skan - dal für uns der Ham - mer! Ei - ne Kan - ta - te oh - ne Tho - mas - kan - to - rei! Das
 (2. Wenn) er et - was schenkt dann bleibt es haf - ten. Sei - ne Mu - sik ist Pre - digt oh - ne viel Bla - bla; man

C G G/H G/D G D

kann nur der Bach, da liegt der Rat flach, wir be-wun-dern die-sen Mut! Wi-der-stand tut gut! _____
 hört oh-ne Müh: hier schreibt ein solches Ge-nie, was den Rek-tor so an-ficht: er ist's e-ben nicht, _____

kann nur der Bach, der regt den Rat flach, ja, wir be-wun-dern die-sen Mut! Wi-der-stand tut gut! Für den
 hört oh-ne Mühe, hier schreibt ein solches Ge-nie, und was den Rek-tor so an-ficht: er ist's e-ben nicht. 7 Wenn

Am F D

Wir lie-ben dich, wir be - wun - den dich Bach! Ver-
 er ist nicht, Rek-tor ist es nicht!

Rat ein Skan - das uns den mer!
 er et dann bleibt es ten.
 Ei - ne Kan - ta - te oh - ne Tho - mas - kan - to - rei!
 Sei - ne Mu - sik ist Pre - digt oh - ne viel Bla - bla. Ver-

G Hm⁹ C D

passt dir das Le - ben ei-nen Schlag im nick, är - ger dich nicht, es gibt ja che Mu-sik. Ge-gen De-pres-sio-nen

passt dir das Le - ben ein Schlag im nick, är - ger dich nicht, es gibt ja Bach-sche Mu-sik. Ge-gen De-pres-sio-nen

F#m D C/G G

Voice 1: pfeif was von Bach, o-der die Pas-si- nen, nimm die von Bach, muss es gran-di- os sein,

Voice 2: pfeif was vor -der die Pas-sio- nen, nimm die von Bach, muss es gran-di- os sein,

mf

mf

B A C H, B ern-hard, A wie - na, C wie Chri - sto - ph wie Hein - rich. B A C H,

(8) tet - te und D - e - t - t Al - l e und Gigue, Cou - rante und Me - nu - ett: noch in hun - dert Jah - ren

C7

III. Szene

In Bachs Wohnzimmer. Anna Magdalena, Katharina, Elisabeth schreiben Noten ab, die Kleinen spielen, J. S. kommt beschwingt durch die Tür herein.

J. S.: Gottfried hat gesungen wie ein Engel, alle waren hingerissen. Und unten saß der gesammelte Rat der Stadt und Ernesti in der Mitte. Und wisst ihr, was er beim Rausgehen zu dem kleinen Altnickol sagte: Na, willst du auch Bierfiedler werden? Wer weiß, was das noch werden wird.

Man hört dumpfes Poltern von außen.

A. M. Katharina, schau mal, wer da so im Treppenhaus poltert.

Katharina: *(geht nach draußen, kommt wieder herein)* Ernesti und seine Betonköpfe.

Johann Sebastian und Anna Magdalena schauen sich erschrocken an.

J. S.: Magdalena, nimm die Kleinen mit raus. Lasst mich besser allein. *(J. S. bleibt allein im Zimmer, herein kommen schwarz gekleidete Ratsmitglieder, vorne dran Ernesti, die Köpfe sind wie aus Beton)*

13. Betonkopf-Stampf

Brutal

Flöten
ff

Oboe
ff

Trompete in C

Violine 1

Violine 2

Viola
ff

Violon
Kontra

Chor

Gitarre/Bass
ff

Brutal

E-Piano 1
ff

pizz.

17

de-rung hier ... muss doch ein - mal bre - chen. 2. Es heißt in den Sta - tu - ten, dass die be-son-ders

Dm/ Δ Dm A⁶ A⁷ Dm Gm/B \flat Gm Dm⁶ Gm E \flat /G B \flat /F

ten The in Chor eins und nicht ein Chor von Bä - chen. 3. Er sol-le sei - ne

F#m/A D/F# D D/A A7 D Bb/F Bb

Carus

A

Two systems of musical notation. The first system includes a vocal line with notes and rests, and a piano accompaniment with chords and bass notes. The second system continues the piano accompaniment. A large watermark 'Cakus' is overlaid on this section.

- ten ord-nerlich - ten, des Rek-tors Schul-au - to - ri - tät nicht heim-lich sub-ver - sie - ren.

B \flat /F B \flat /D E \flat D $^7/9$ Gm Dm/C C 7 F

Two systems of musical notation for piano accompaniment, showing chords and bass lines.

mp

mp

p

p

p

p

p

Zu-kunft wird ge-zu wie oft er dienst-lich feh - let, er wird so-dann, wenn's wei - ter - geht, die

^{n/A} Gm Bb/F Dm⁷ Eb D Gm⁷

p

43

f

f

f

f

f

des Ra - tes si - ben nun be - fun - den, dass Ma - the - ma - tik - stun - den und

f

f

Gm A⁷/E A⁷

sen-schaft das Wom wei - tem mehr be - för - dern. 6. Wir wer-den sei - ne Küns - te be -

A⁶ A⁷ Dm Gm B^b/D Gm

den, und im Niens er nicht mehr die e - li - tä - re Kunst - mu - sik er - ör - tern.

Gm/A A⁷ D⁶ D/A D⁶/F# D F#m/A A D

61 Schneller

mf

mf

mf

mf

mf

pizz.

arco

mf

wol-len En - ter nt, wir brau-chen hier ein E - vent, Ex - pe-ri-men - te

D⁷ Am⁷

Schneller

mf

ht gut für die die en. 8. Den Han-del darf nichts stö - ren, wir wolln nichts Neu - es

G G⁶

72

es darf nichts kö - ten. Wes - ten und im Os - ten soll Geist und Geld und Zeit sich nicht in

A/E A⁷ Dm⁶ Dm/A Gm/F Dm

mf

mf

mf

mf

mf

mf

- Kul-tur ver - ra - men - sch - heit soll Int' - res - sen am bes - ten ganz ver - ges - sen, sie

B \flat Gm E \flat /G Gm/F A/E A 7

mf

mf

Abbremsen auf Tempo I

89

ff *a 2*

ff

ff

am Werk-tag, Som- mer-ur kau-fen, kau-fen, kau - fen. Es ist zu ad - mo - nie - ren, drin-

A⁶ A⁷ D Gm

ff

Abbremsen auf Tempo I

ff

95

re re dass Än - de - rung hier nö - tig sei! Es muss doch ein - mal bre - chen.

Dm⁶ Dm/A Gm/F Dm A⁷ Dm

Während sich der Rat und Ernesti immer bedrohlicher Bach nähern, öffnet sich leise die Tür, der Tod grinst belustigt; als die Betonköpfe herausgehen, tätschelt er ihnen die Köpfe, schließt die Tür, schaut Bach mitleidig an, setzt sich an den Tisch, Bach setzt sich ihm gegenüber, sie schauen sich lange an, Kunst stellt sich tröstend hinter Bach. Bach spielt mit dem auf dem Tisch liegenden Stift, nimmt gedankenverloren ein Notenblatt. Aus dem „Off“ erklingt aus BWV 161 „Wenn es meines Gottes Wille“. Bach lauscht, dann beginnt er zu schreiben. Während dieses Stücks verlässt der Tod das Zimmer, Bach schreibt auch noch weiter, als die Musik zu Ende ist. Kunst, Tugend, Malvitia ziehen sich zurück.

14. Wenn es meines Gottes Wille

Flöte 1

Flöte 2

Violine 1

Violine 2

Viola

Sopran

Alt

Tenor

Bass

Violoncello/
Kontrabass

7

Wenn es mei - nes Got - tes Wil - le, wenn es mei - nes Got - tes Wil - le,
 Wenn es mei - nes Got - tes Wil - le, wenn es mei - nes Got - tes Wil - le,
 Wenn es mei - nes Got - tes Wil - le,
 Wenn es mei - nes Got - tes Wil - le,

wünsch ich, dass des Lei - - bes Last heu - te
 wünsch ich, dass des Lei - - bes Last heu - te
 wünsch ich, dass des Lei - - bes Last heu - te
 wünsch ich, dass des Lei - - bes Last heu - te

noch die Er - de fül - le,
 noch die Er - de fül - le,
 noch die Er - de fül - le,
 noch die Er - de fül - le,

und der Geist, des Lei - bes Gast, und der Geist, und der Geist, des
 und der Geist, des Lei - bes Gast, und der Geist, und der Geist, des
 und der Geist, und der Geist, des Lei - bes Gast, der Geist, des
 und der Geist, und der Geist, des Lei - bes Gast, der Geist, des

Lei - bes Gast, mit Un - sterb - lich - keit sich klei - de, in der sü - Ben Him -

Lei - bes Gast, mit Un - sterb - lich - keit sich klei - de, in sü - Ben Him -

Lei - bes Gast, mit Un - sterb - lich - keit sich klei - de, in der sü - Ben Him -

Lei - bes Gast, mit Un - sterb - lich - keit sich klei - de, in der sü - Ben Him -

mels - freu - de.

-mels - freu - de.

mels - freu - de.

mels - freu - de.

Je - su, komm und nimm mich fort, Je - su, komm, Je - su, komm und
 Je - su, komm und nimm_ mich fort, Je - su, komm, Je - su, komm und
 Je - su, komm, Je - su, komm und nimm_ mich fort, komm und
 Je - su, komm, Je - su, komm und nimm mich fort, komm und

nimm mich fort.

nimm mich fort.

⁸ nimm mich fort.

nimm mich fort.

Je - su, komm und nimm mich

- su, komm und nimm mich

Je - su, komm und nimm mich fort. Die - ses sei _____ mein letz - tes Wort.

Je - su, komm und nimm mich fort. Die - ses sei _____ mein letz - tes Wort.

⁸ fort, Je - su, komm und nimm mich fort! Die - ses sei _____ mein letz - tes Wort.

fort, Je - su, komm und nimm mich fort! Die - ses sei _____ mein letz - tes Wort.

Es wird immer dunkler, die Tür öffnet sich vorsichtig, Anna Magdalena kommt herein.

A. M.: *(leise)* Sebastian.

J. S.: *(schaut gedankenverloren und irritiert auf)* Hm?

A. M.: Möchtest du noch etwas essen, bevor du in die Probe gehst? Es ist gleich acht.

J. S.: Schon? Nein, oder doch, ich nehme was mit und esse unterwegs. Danke, Liebe. Wartet nicht auf mich, heute wird es sicher wieder spät. *(geht ab)*

A. M.: Schönen Abend.

Friedemann, Katharina, Philipp, Heinrich kommen herein.

Katharina: Heut kam's aber stiefelsdick.

A. M.: Jetzt werden wir Sebastian den Brief auf alle Fälle geben.

Heinrich: Auf alle Fälle nicht geben.

Friedemann: Heinrich, du bist kein Familienmitglied ersten Grades. Also halt dich da raus.

Heinrich: *(nimmt das frisch beschriebene Blatt)* Diese Stelle annehmen, dann habt ihr das Theater nicht nur einfach, belst: dann stehen morgens die Katholischen da und nachmittags schen, werktags die Bachvereiner und sonntags die Pietisten, links die Hofopernbesucher und rechts die mit der Gitarre von den Hofoperntheater und der froh Betstund und alle haben Recht, nur der Hofkompositeur und der froh Stiftskapellmeister nach nicht. Wollt ihr das? Er wird dort so zerrieben, dass für seine Musik nicht mehr bleibt.

A. M.:

Heinrich: *(nimmt das frisch beschriebene Blatt)* Hier schreibt er. Und zwar wunderbar schön.

Philipp: Na ja, ein bisschen altmodisch vielleicht.

Katharina: Nein. Ewig. *(holt ein Feuerzeug aus der Tasche, lässt es aufbrennen)* Magdalena ...

A. M. schaut die andern an, alle nicken, Friedemann holt eine Suppenschüssel und unter großer Rauchentwicklung verbrennt der Brief. Aus dem Rauch kommen Komponisten aus der alten und neuen Musikgeschichte, die ihre Wertschätzung für Bach aussprechen, dazu erklingen Musikzitate des jeweils sprechenden Komponisten. Alles mündet dann in den Schlusschor, in normaler Choraufstellung von den Chören gesungen, nur dass Bernstein, Wagner, Mozart und eventuell „nichtkomponierende Bachverehrer“ (Einstein, Goethe ...) usw. auch mitsingen.

15. Komponistenszene

Flöten

Oboe

Trompete in C

Violine 1

Violine 2

Viola

Violoncello/
Kontrabass

Chor

E-Piano 1

E-Piano 2

Carus

Chor lyrics: *...tritt Leona... stein*
...klan

Leonard Bernstein (a
 „Bach war ein M... ein Gott
 aber er war ein Mann... tes
 und sein... beginn bis E... n Gott gesegnet.“

Auftritt Ludwig van Beethoven

a 2

Beethoven (auf Fermate):
„Nicht Bach, sondern Meer sollte er heißen.“

1.
p

p

p

p

p

p

p

p

cresc.

n - dern er! Nicht Bach, son - dern Me - er! Nicht Bach, son - dern Me - er! Nicht

p

p

1. *cresc.*

cresc.

cresc.

cresc.

cresc.

er! Bach, — son-der-n Me - er! Nicht Bach, — son-der-n Me - er!

cresc.

cresc.

ritard.

ritard.

ritard.

113 a tempo

a tempo

a tempo
alle

Mozart (oder alle)

ff

S... st doch ... ht hin. Mo - zart ist's, er kommt di-rekt aus Wien. Hier kann man noch was

as nen, ___ noch et-was ler - nen, ___ wie sich die Stim-men schön ver-zwei-gen und sich

mp p

mp mp p

p p

der Kon-tra-punkt, der Kon-tra-punkt, der Kon-tra-punkt ist hier so i - de - al wie nie. Ja, hier

p

p

h
...tt, der l e-ben wirk-lich ein Ge - nie.

p

p

p

Gioachino P... mit ... Bänden der Bachschen Gesamtausgabe

da dib da di da, da dib da

1.
mf

da da di da da di da da dib da di da, dib da di da, da dib da

150

f

mf

mf

mf

da di da

da.

mf

Rossini (*auf Fermate*):
 „Ich bin auf die große Gesamtausgabe
 Bach'scher Werke subskribiert.
 Soll ich ihnen bekennen, dass der Tag,
 an dem ein neuer Band ankommt,
 selbst für mich ein Tag unvergleichlicher Freude ist?"

164

a 2

f

Mendelssohn Bartholdy kommt mit einer großen Sammelbüchse

Denk-mal, ein Denk-mal für Bach soll es sein, drum sam-meln wir für die - ses Denk-mal

a 2

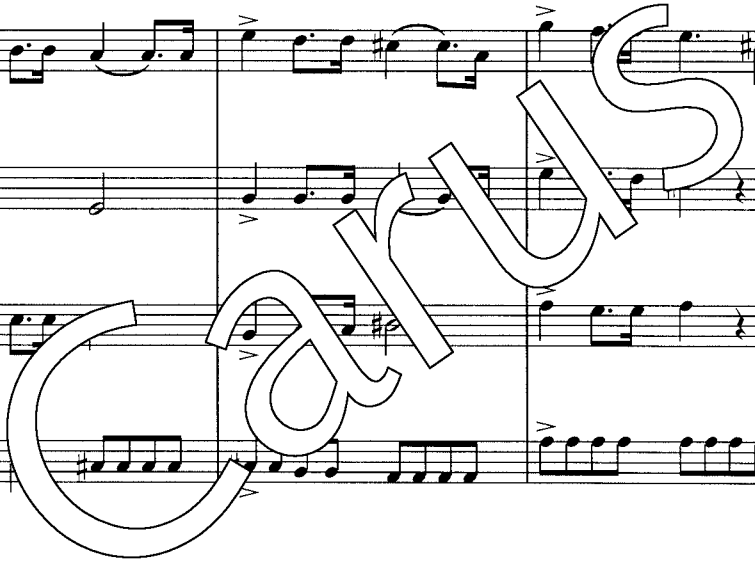

S in de der Größ - te der Stadt, drum ruf ich's dem Rat: Welch Schan - de, dass Bach in

Robert Schumann wandelt sinnend um das Denkmal

gesummt oder auf ng

1. *legato*

Schun
 „N... m wär... llen immer von
 neu... schöpfen: ... Bach.“

201 Tempo allmählich anziehen

1.

Empty musical staves for vocal and piano accompaniment.

Göt - ter - men-schen, Men-schen-göt - ter bracht ich hier-her, Bach bringt noch mehr:

attaca

16. Hört den Klang

Festlich bewegt

1.

Flöten

Oboe

Trompete in C

Violine 1

Violine 2

Viola

Violoncello/
Kontrabass

Sopran

Alt

Männer-
stimm

Gitar

sch bewegt

E-Piano 1

E-Piano 2

Hört den Klang, der mit und Ewigkeit verbindet, der für Unausprechliches

Hört den Klang, der mit und Ewigkeit verbindet, der für Unausprechliches

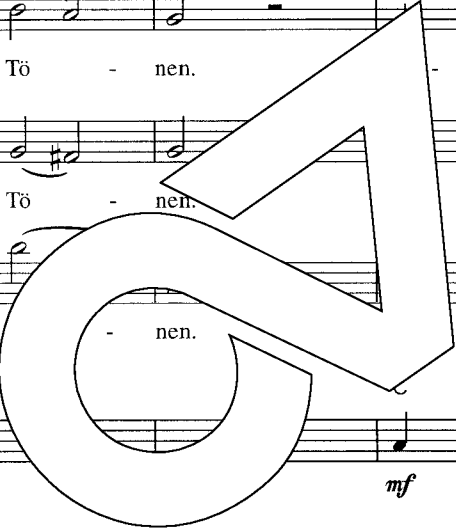

Tö - nen. - gen mit freu - di - gen Schrit - ten: Bach för - dert ih - ren

Tö - nen. - gen mit freu - di - gen Schrit - ten: Bach för - dert ih - ren

- nen. Bach för - dert ih - ren

C⁷ B^b/C C⁷ Dm/C B^b⁷/C

Lauf. en und lau - tes. Froh - lo cken: die En - gel flat-tern
 Lauf. Jauch n und lau - tes. Froh - lo - cken: die En - gel flat-tern
 die En - gel flat-tern

Am Gm C⁷/G F

1.

zwi-schen Mensch und Gott, te nur, mein Herz sind die Freun-de aus-ge-blie-ben, geht es him-mel-wärts: Bach

zwi-schen Mensch und Gott, te nur, mein Herz, sind die Freun-de aus-ge-blie-ben, geht es him-mel-wärts: Bach

en Mensch und Gott, nur, mein Herz, sind die Freun-de aus-ge-blie-ben, geht es him-mel-wärts: Bach

G Am G/H C F⁶

hat's ge - schrie - ben. Hört den Ruf, der Zeit und Ewigkeit ver - bindet, der für Un - aus - sprechli - ches
 hat's ge - schrie - ben. Hört den Ruf, der Zeit und Ewigkeit ver - bindet, der für Un - aus - sprechli - ches

Ton und Far-be fin - det. Men - schen - freu - den, En - gels - trä - nen fin - den

Ton und Far-be ... Men - schen - freu - den, En - gels - trä - nen fin - den_

... en - schen - freu - den, En - gels - trä - nen fin - den_

accel.

Presto

The second system continues the musical piece. The vocal line has a rest, and the piano accompaniment features more complex rhythmic patterns and chordal textures.

The third system includes vocal lines with lyrics. The lyrics are: "sich in... Bach-schen Tö... en." and "sich in... Bach-se... n." The piano accompaniment continues with a steady rhythmic accompaniment. Chord symbols C⁷, G⁷, and C⁷ are visible above the piano part.

accel.

Presto

f bleibt das Le - ben ganz plötz-lich ei-nen Mo-ment lang stehn,
f bleibt das Le - ben ganz plötz-lich ei-nen Mo-ment lang stehn,
f bleibt das Le - ben

*C*⁷

74

weil du blitz - ar - tig in Stru - del der Zeit ge - sehn? Dreht sich's dann um - so schnell - ler,
 weil du blitz - ar - tig in Stru - del der Zeit ge - sehn? Dreht sich's dann um - so schnell - ler,
 Hast die Zeit ge - sehn

8

Musical score for the second system with German lyrics and a large watermark. The lyrics are: "wie-viel wird es noch sein? Was ist wichtig? Was ist nicht-tig? Wer bringt Ord-nung da hi-nein?"

Musical score for the third system, including piano accompaniment. The piano part continues with complex rhythmic patterns and triplets.

86 **Tempo I**

95

pp

pp

f

pp

pp

pp

pp

pp

ff

f

f

f

ff

f

f

f

Krach bei Bach: und er schreibt, als ob

Krach bei Bach: und er schreibt, als ob

Krach bei Bach: und er schreibt, als ob

pp

ff

pp

ff

Rek - tor und Rat nicht wär. Krach bei Bach: wo nimmt er sei - ne e - wi - gen Tö - ne

Rek - tor und Rat nicht wär. Krach bei Bach: wo nimmt er sei - ne e - wi - gen Tö - ne

und Rat nicht Krach bei Bach: wo nimmt er sei - ne e - wi - gen Tö - ne

Musical score for the first system, including vocal line and piano accompaniment.

Musical score for the second system, including vocal line and piano accompaniment.

her? Krach Bach: trotz-dem schreibt er die ho - he Mes-se in h,

her? Bach: trotz-dem schreibt er die ho - he Mes-se in h,

Bach: trotz-dem schreibt er die ho - he Mes-se in h,

D

Musical score for the third system with lyrics and piano accompaniment.

Musical score for the fourth system, including piano accompaniment.

Musical score for the fifth system, including piano accompaniment.

ff

ff

ff

ff

ff

ff

ff

denn Bachs Cre bleibt trotz al - lem: So - - li

ff

denn Bachs Cre - d bleibt trotz al - lem: So - - li

ff

denn Bachs bleibt trotz al - lem: So - - li

G

ff

ff

130

ritard.

The first system of music features a vocal line with a melodic line and a piano accompaniment. The piano part consists of chords in the right hand and a bass line in the left hand. The tempo is marked as *ritard.*

The second system continues the piano accompaniment from the first system. It includes a large, stylized watermark reading 'Cakrus' across the middle of the page.

The third system shows the vocal lines with the lyrics: "De - o Glo - a." and "De - o Glo - a." The notes are placed above the lyrics.

The piano accompaniment for the third system includes chord symbols: A⁷, D/A, D, D⁷, G/D, D, G, G⁷, C/G, G.

ritard.

The fourth system continues the piano accompaniment, featuring a complex rhythmic pattern in the left hand and chords in the right hand. The tempo is marked as *ritard.*

136 Tempo I

ff *a2* p

ff p

ff

ff

ff

ff

ff

ff

Hört den Klang, der Zeit und Ewigkeit ver-bin-det, der für Un-aus-sprechli-ches Ton und Far-be fin-det.

ff

Hört den Klang, der Zeit und Ewigkeit ver-bin-det, der für Un-aus-sprechli-ches Ton und Far-be fin-det.

G C C/G G Dm G G/H G G/C C

ff

Tempo I

ff p

ff p

Adagio

a2

Vocal lines with German lyrics:

Men - schen - freu-den, els - trä-nen fin-den sich in al-len Bach-schen Tö - - nen.

Men - schen - freu- E els - trä-nen fin-den sich in al-len Bach-schen Tö - - nen.

chen - freu-den, s - trä-nen, fin-den sich in al-len Bach-schen Tö - - nen.

Chord progression: D^{7/9} D⁹ G/E Am F Dm G C/E F C/G G C

Adagio

Personen und Inhalt

Das Stück spielt am 11. Sonntag nach Trinitatis des Jahres 1736.
Ort: Vor der Thomaskirche und in Bachs Wohnzimmer

Personen

1. Die Familie Bach:

Johann Sebastian Bach (1685–1750)

Vater vieler Kinder, selbstbewusster, streitbarer musikalischer Leiter der Thomasschule zu Leipzig und überhaupt der größte Musiker der Musikgeschichte (Also gut: einer der ganz, ganz Großen; es gibt schon noch ein paar andere, die auch nicht schlecht sind. Aber die finden Bach auch umwerfend.)

Anna Magdalena Bach (1701–1760)

hat als zweite Frau Bachs und Stiefmutter ein schweres Erbe angetreten, kennt sich aus in der musikalischen Materie und meistert ihre Aufgaben mit Liebe, Geschick, Umsicht, Charme und kleinen bis mittleren Mogeleyen.

Kinder (von Bachs erster Frau Maria Barbara):

Katharina Dorothea (1708–1774)

blieb ihr Leben lang unverheiratet (vielleicht wegen Heinrich?!), sorgt wie eine zweite Mutter für ihre Geschwister und dafür, dass der Laden musikalisch und überhaupt läuft.

Wilhelm Friedemann (1710–1784)

ist schon hochgeachteter Kirchenmusiker in Dresden, hochbegabter Komponist und hochgradiger Virtuose auf den Tasten, kennt sich in Hochprozentigem (Malvasier z.B.) und bei Hochgestellten (diversen Prinzen u. ä.) ziemlich aus.

Carl Philipp Emanuel (1714–1788)

ist ein immens fleißiger Musiker, virtuos und immer gut vorbereitet, umgänglich und schlagfertig, lernt während seines Studiums viele Grafen und ebenfalls diverse kleine und große Prinzen kennen, deren Flötenspiel er klaglos auf dem Cembalo begleitet, kommt dadurch bei Friedrich II. ziemlich groß raus.

Johann Gottfried Bernhard (1715–1739)

hat's nicht so sehr mit dem regelmäßigen Leben, taucht auf, wenn man ihn schon vermisst melden will, ist zwar ein genialer Musiker, aber sehr ... äh... sporadisch und ... äh ... windig. Wechselt lieber die Stelle, bevor die Schuldner merken, dass noch was fehlt. Kein Wunder, dass er sich mit Krause ziemlich gut versteht.

Kinder (von Bachs zweiter Frau Anna Magdalena):

Gottfried Heinrich (1724–1763)

ist ein noch unentwickeltes musikalisches Genie, singt aber wie ein Engel.

Elisabeth Juliana Friederika (1726–1781)

wäre als Musikerin wohl auch ziemlich gut, ist aber eben ein Mädchen. Schreibt für ihr Alter ziemlich schnell und sehr korrekt die Instrumentalstimmen ab.

Johann Christoph Friedrich (1732–1795)

spielt immer, wenn andere üben, kann's bald besser als alle.

Johann Christian (1735–1792)

ist hier noch ziemlich klein und ohne große Wichtigkeit, bekommt eines der schönsten Schlaflieder der Welt gesungen.

2. Die Besucher

Niklas

Postbote der Leipziger Post, verehrt Katharina glühend und weiß meistens alles, was in den Häusern Leipzigs geschieht (nicht, dass er direkt nachschaun würde, nein, das nicht, aber wer diese drei Geweihe im Wappen hat, das lässt ihm keine Ruhe).

Johann Heinrich (1707–1783)

Neffe und Schüler Bachs, ist seit einem Jahr in Öhringen Kirchenmusiker und versteht die Schwaben immer noch nicht.

Johann Christoph Altnickol (1719–1759)

sehr guter Thomasschüler, ist zu vielem zu gebrauchen, später sogar als Schwiegersohn.

Johann Ludwig Krebs (1713–1780)

Lieblingsschüler Bachs, war oft zum Mittagessen eingeladen und der einzige Krebs im Bach.

3. Die Thomaner

Johann Gottlob Krause

1. Präfekt; Stimme: schwach; Profectus: mittelmäßig; übler Charakter mit ausgesprochen sicherer Witterung, wenn's ums Umgehen von Regeln geht; ist im Schuldenmachen durchaus mit Bernhard zu vergleichen.

Präfekten 2, 3, 4

alle regulär und ohne Auseinandersetzungen eingesetzt

etwa 35 Thomaner

die sonntags ab 5 Uhr morgens singen und jubilieren, was das Zeug hält

aufgebrachtes Leipziger Kirchenvolk,

das sich nach dem Nachmittagsgottesdienst mit J. S. Bach solidarisiert

4. Die Herrschenden

Johann August Ernesti (1707–1781)

Rektor der Thomasschule, bestimmt einen völlig unmusikalischen Krause als Hilfsdirigenten für den 1. Thomanerchor, damit der mit dem Dirigentenhonorar seine Spielschulden abzahlen kann. Bach findet, das sei kein unbedingt schlagendes Argument und erhebt vehement Einspruch, was Ernesti schon gar nicht ertragen kann.

Stadträte (Betonköpfe)

wollen der Stadt und des Handels Bestes, zeichnen sich dabei durch ihre Betonköpfe im Bezug auf Bach aus.

5. Die Unirdischen

Malvitia

das Laster, frech, skrupellos und immer ganz vorne dran beim Aufmischen

Tugend

Gegenspielerin Malvitas, versucht immer wieder die Wogen zu glätten, schafft dies aber nur höchst unvollkommen

Kunst

sorgt für die Vollkommenheit der Welt, ist aber leider auch nicht allmächtig, sondern auf offene Augen, Ohren und Gehirne angewiesen

Tod

für viele so ziemlich das Letzte, für Bach ein freundlicher Begleiter zum Allerhöchsten

verschiedene Komponisten (Bernstein, Beethoven, Mozart, Schumann, Rossini, Mendelssohn, Wagner).

Inhalt

1. Szene

Es ist Sonntagmorgen, kurz vor dem 7-Uhr-Gottesdienst in St. Thomas. Die vier Thomanerchöre machen sich zu ihren Einsätzen in den verschiedenen Kirchen Leipzigs bereit, kommentieren die gespannte Situation zwischen Bach und dem Rektor Ernesti sowie die Stellung und Wertigkeit der vier Thomanerkantoreien (Nr. 1: „Thomaner-Hymne“). Es gibt eine kleine Auseinandersetzung zwischen der ersten und der vierten Kantorei, die Ankunft des Rektors verhindert eine größere Prügelei, und die Kantoreien 2, 3 und 4 begeben sich an ihre Einsatzorte.

Familie Bach kommt leicht gehetzt aus der Kantorenwohnung, Anna Magdalena versucht, J. S. Bach dahingehend umzustimmen, heute doch eine Kantate mit weniger provokantem Text aufzuführen, aber Bach besteht auf diesem Text, der sich, genau gehört, auf den Rektor als „aufgeblasenen Pharisäer“ beziehen könnte (Nr. 2: „Das heutige Christentum“).

Nachdem alle in der Kirche sind, kommt der Postbote Niklas zu Bachs und bringt einen großen Stapel Briefe. Niklas ist ein Verehrer Katharinas und flirtet bei jedem Besuch mit ihr, doch Katharina bleibt ihm gegenüber immer abweisend. Katharina nimmt die Briefe in Empfang und steckt sie in ihre Schürzentasche.

Drei völlig unirdische Wesen, nämlich Malvitia, das Laster, die Tugend und die Kunst, betreten die Szene und beginnen, sich in das Geschehen einzumischen (Nr. 3: „Ich zieh sie runter“). Der Tod, ab jetzt immer öfters auf der Bühne zu sehen, wandert still zu einem seiner „Tatorte“.

Nach dem Gottesdienst kommentieren die Bach-Söhne die Reaktionen der Zuhörer während der Kantate, J. S. ereifert sich über das Verhalten des Rektors bei der Auswahl des 1. Präfekten. Der Rektor Ernesti belauscht dieses Gespräch und verbietet den Thomanern, am Nachmittag anstelle von Krause (dem 1. Präfekten) im Nicolai-Gottesdienst zu singen, sonst drohe ihnen der Rauswurf aus der Thomasschule. Alle Thomaner proben beim „Thomaner-Rock'n Roll“ (Nr. 4) den Aufstand und beschließen, den Nicolai-gottesdienst am Nachmittag zu bestreiken.

Tugend, Kunst und Malvitia setzen ihre Tätigkeiten rund um die Thomasschule verstärkt fort (Nr. 5: „Avantgardistisch richtet man sein Büro ein“).

2. Szene

In Bachs Wohnzimmer sind die Kinder Bachs versammelt. Katharina schabt Mohrrüben, Elisabeth und Gottfried schreiben Noten ab, die Kleinen spielen, Friedemann und Philipp Emanuel (beide haben freien Sonntag und sind zuhause) sitzen entspannt und träge im Zimmer, blättern in Noten, untersuchen irgendwelche herumliegenden Papiere und warten aufs Mittagessen. Sie erzählen von früher, als Friedemann als kleiner Junge immer frühmorgens das gleiche Stück übte. Während dieses „Swingle-Kanons“

(Nr. 6) platzt Johann Gottfried Bernhard in das Familienidyll und schildert in einem Rap seine Schuldenprobleme. Bernhard, das schwarze Schaf der Familie, wird liebenswürdig frotzelnd aufgenommen, erst als sein bester Freund Krause, eben das Objekt des Streits zwischen Bach und Ernesti, das Wohnzimmer betritt, wird die Situation gespannt. (Nr. 7: „Krause & Bach, das Duo infernale“).

Bei dem Streit um die geliehenen Taler kommt es zu einem mehr oder weniger ernst gemeinten Handgemenge, das von der Ankunft Heinrichs, eines Cousins, unterbrochen wird. Heinrich, dem der Krach bei Bach gleich ausführlich geschildert wird, ist Katharinas heimliche große Liebe. Erst jetzt stellt sich heraus, dass bei den Briefen, die Niklas am Morgen gebracht hatte, ein Brief Heinrichs dabei ist, in dem er sein Kommen ankündigt. Daraufhin öffnet Anna Magdalena alle angekommenen Briefe. In einem Brief mit vielen unbekanntenen Siegeln (drei Geweihe, vielleicht vom Oberförster???) wird J. S. Bach vom württembergischen Herzog Karl Alexander angeboten, Stiftskantor in Stuttgart und Hofkompositeur am württembergischen Hof zu werden (Nr. 8: „Unser Puls steht und unser Atem stockt“). Die ganze Familie ist begeistert, wäre dies doch die Lösung aller Probleme mit den Leipzigern, doch Heinrich schildert diesen Brief als Trick des württembergischen Herzogs, den Landtag mit den Machenschaften des Hofes zu versöhnen. Sie beschließen, die Ankunft des Briefes noch zu verheimlichen und erst Mittag zu essen (Nr. 9: „Wie wär das schön, hier wegzugehn“).

Während des Mittagessens, das erst sehr harmonisch beginnt (Nr. 10: Tischgebet mit „Kraut und Rüben“), kommt es zu einem Riesen-Eklat zwischen J. S. und Bernhard, der sich weigert, zu seiner Stelle zurückzukehren. Auch der Streik der Thomaner verdirbt J. S. Bach die Stimmung, doch er beschließt, eine Solokantate ganz mit Familienmitgliedern aufzuführen und somit den kirchlichen Anweisungen Genüge zu tun. Anna Magdalena singt die Kleinen mit einem Schlummerlied in den Mittagsschlaf (Nr. 11: „Schlummert ein, ihr matten Augen“).

3. Szene

Nach dem Gottesdienst solidarisieren sich die Thomaner und das Leipziger Kirchenvolk mit Bach (Nr. 12: „Für den Rat ein Skandal, für uns der Hammer“).

J. S. ist durch den Erfolg der Kantate ganz beflügelt, doch der Stadtrat (Betonköpfe) und Ernesti kommen, um Bach in seine Schranken zu weisen und ihre Interessen durchzusetzen, indem sie J. S. bedrohen, seine künstlerische und musikalische Existenz zu vernichten (Nr. 13: Betonkopf-Stampf „Es ist zu admonieren“).

Nach deren Auftritt sitzt J. S. erschüttert da, aber aus dieser Stille beginnt er, einen Kantatensatz zu komponieren (Nr. 14: „Wenn es meines Gottes Wille“). Er merkt nicht, wie die Zeit vergeht, Anna Magdalena erinnert ihn daran, dass er noch zur Probe muss. Als er gegangen ist, beschließen Bachs, J. S. den Brief zu geben, aber Heinrich redet es ihnen aus, denn in der Zwickmühle Stuttgarts („Mir brauchet koi Konscht, mir brauchet Grombiera!“) hätte er

überhaupt keine Zeit mehr, zu komponieren. Katharina und Anna Magdalena verbrennen den Brief in einer Suppenschüssel, aus dieser Schüssel steigt dicker Rauch, in dem sich mehrere nachbachische Komponisten materialisieren, die ihre große Wertschätzung Bachs ausdrücken (Nr. 15: „Komponistenszene“). Alles mündet in das Finale (Nr. 16: „Hört den Klang, der Zeit und Ewigkeit verbindet“), das von den Chören gesungen wird, bei dem aber Wagner, Mozart, Bernstein u. a. ebenfalls mitsingen.

Für die, die es ganz genau wissen wollen:

Nr. 2 „Das heutge Christentum“: Rezitativ Nr. 2 aus Kantate BWV 179 *Siehe zu, daß deine Gottesfurcht nicht Heuchelei sei*

Nr. 4 „Thomaner-Rock'n Roll“: Zitate aus dem *Brandenburgischen Konzert* Nr. 3, 1. Satz

Nr. 5 „Avantgardistisch“ modifizierte Version des *Ave Maria* von Bach/Gounod

Nr. 6 „Swingle-Kanon“: Paraphrase des „Marsches“ aus dem *Notenbüchlein der Anna Magdalena Bach* im Stil der Swingle-Singers, darüber der Rap von Bernhard

Nr. 8 „Unser Puls steht“: Kanon über das Thema der „Bourrée I“ aus der *Orchestersuite* Nr. 4

Nr. 9 „Wie wär das schön“: Motive aus der „Gavotte I“ der *Orchestersuite* Nr. 3

Nr. 10 „Tischgebet“ mit „Kraut und Rüben“: aus dem Quodlibet der *Goldberg-Variationen*

Nr. 11 „Schlummert ein, ihr matten Augen“: gekürzte, satztechnisch und textlich veränderte Fassung der Arie Nr. 3 aus Kantate BWV 82 *Ich habe genug*

Nr. 14 „Wenn es meines Gottes Wille“: Chorsatz Nr. 5 aus Kantate BWV 161 *Komm, du süße Todesstunde*

Nr. 15 Komponistenszene – Zitate aus:

Beethoven, Symphonie Nr. 5

Mozart: *Kleine Nachtmusik*

Mendelssohn: *Italienische Symphonie*

Schumann: *Träumerei*

Rossini: Overture *L'Italiana in Algeri*

Wagner: *Meistersinger-Ouverture*

Nr. 16 „Hört den Klang“: Zitate aus dem Schlusschor der Kantate BWV 207a *Auf, schmetternde Töne*